

中華民國一一〇年

# 屏東縣性別統計分析

屏東縣政府編印

中華民國 111 年 11 月 出版

壹、前言	1
貳、人口	2
一、人口趨勢	2
二、人口性比例	6
三、人口結構性比例	10
參、婚姻家庭	13
一、婚姻狀況	13
二、結婚對象	15
三、出生嬰兒性比例	16
肆、福利與救助	20
一、兒童、少年及老年人口數	20
二、早期療育	22
三、兒童及少年福利服務	25
四、老人	26
五、低收入戶	27
六、身心障礙	29
伍、教育	33
一、各級學校教師	33
二、各級學校學生	34
三、高等教育人口比率	34
陸、就業	38
一、勞動力狀況	38
二、勞動力參與率	39
三、就業者之行業與職業	40
四、失業率	41
柒、社會政治參與	42
一、各類政治參與性別比重	42
二、縣議員	42
三、鄉鎮市民代表	44
四、公教人員	46
捌、人身安全	47
一、犯罪嫌疑犯人數	47
二、妨害性自主被害人	48
三、強盜搶奪案被害人	49
玖、健康	50
一、主要死因	50
二、男性與女性主要死因	52
拾、結論	53
拾壹、參考資料及資料來源	55

# 屏東縣性別統計分析

## 壹、前言

所謂性別主流化是指在各個領域和各個層面上，評估所有有計畫的行動（包括立法、政策、方案）對男女雙方的不同含義。納入主流最終目標是實現性別平等，它使男女雙方的關注和經驗成為設計、實施、監督和評判政治、經濟和社會領域所有政策方案的有機組成部分，從而使男女雙方受益均等。

「性別主流化」是一種促進性別平等的策略。過去人類社會為了達到性別平等的目標，往往從如何給予婦女更多權益的觀點出發，但是事實上，傳統社會給予男性的性別角色的壓抑，也造成對於男性的某種壓迫；因此，性別平等是重新以「性別主流化」的角度來審視「性別平等」，藉由一個在政策與法律面的運動，檢視並立法修改性別不平等的政策與法律，創造性別(男女)平等的社會。

本縣 110 年底總人口性比例為 103.72，男性人口數多於女性，但相較於 101 年底的 105.53 則減少 1.81，顯示女性人口比例有逐漸增加之趨勢；而不論在家庭或經濟活動，兩性角色所扮演之權利與義務，亦隨著環境變遷有別於傳統，兩性相關資訊更受到社會矚目。

本文蒐集相關性別統計數據，呈現性別在婚姻家庭、教育、社會福利、就業、人身安全、...等各方面的結構與變遷、期許提昇本縣性別主流化觀念及性別平等意識，並於制定政策、計畫及資源分配時，能納入性別主流化觀點，達成性別的實質平等。

## 貳、人口

### 一、人口趨勢

人口成長受兩個因素影響，一個是自然增加，也就是出生與死亡所引起的自然變動，另一個是社會增加，亦即因遷徙引起之社會變動。本縣總人口數逐年遞減，110 年人口成長率為 -10.11‰，其中男性人口成長率為 -10.71‰，女性人口成長率 -9.49‰。

110 年底本縣原住民人口約占總人口的 7.56%，人口成長率達 5.44‰，男性人口成長率為 4.95‰，女性人口成長率 5.91‰，明顯高於本縣總人口增幅。(參閱表 2.1、圖 2.1、圖 2.2)

表 2.1 屏東縣歷年人口變動概況

年底別	屏東縣						屏東縣-原住民						
	年底人口數			人口成長率			年底人口數			占總人口 比率(%)	人口成長率		
	計	男	女	計	男	女	計	男	女		計	男	女
101	858,441	440,761	417,680	-7.04	-7.59	-6.46	57,382	28,638	28,744	6.68	5.31	2.80	7.82
102	852,286	437,086	415,200	-7.17	-8.34	-5.94	57,634	28,675	28,959	6.76	4.39	1.29	7.48
103	847,917	434,587	413,330	-5.13	-5.72	-4.50	58,333	28,998	29,335	6.88	12.13	11.26	12.98
104	841,253	430,925	410,328	-7.86	-8.43	-7.26	58,474	29,059	29,415	6.95	2.42	2.10	2.73
105	835,792	427,747	408,045	-6.49	-7.37	-5.56	58,892	29,240	29,652	7.05	7.15	6.23	8.06
106	829,939	424,486	405,453	-7.00	-7.62	-6.35	59,214	29,378	29,836	7.13	5.47	4.72	6.21
107	825,406	421,534	403,872	-5.46	-6.95	-3.90	59,832	29,615	30,217	7.25	10.44	8.07	12.77
108	819,184	417,815	401,369	-7.54	-8.82	-6.20	60,087	29,712	30,375	7.33	4.26	3.28	5.23
109	812,658	414,006	398,652	-7.97	-9.12	-6.77	60,500	29,870	30,630	7.44	6.87	5.32	8.40
110	804,440	409,572	394,868	-10.11	-10.71	-9.49	60,829	30,018	30,811	7.56	5.44	4.95	5.91

資料來源:內政部戶政司

圖 2.1 屏東縣歷年人口變動概況

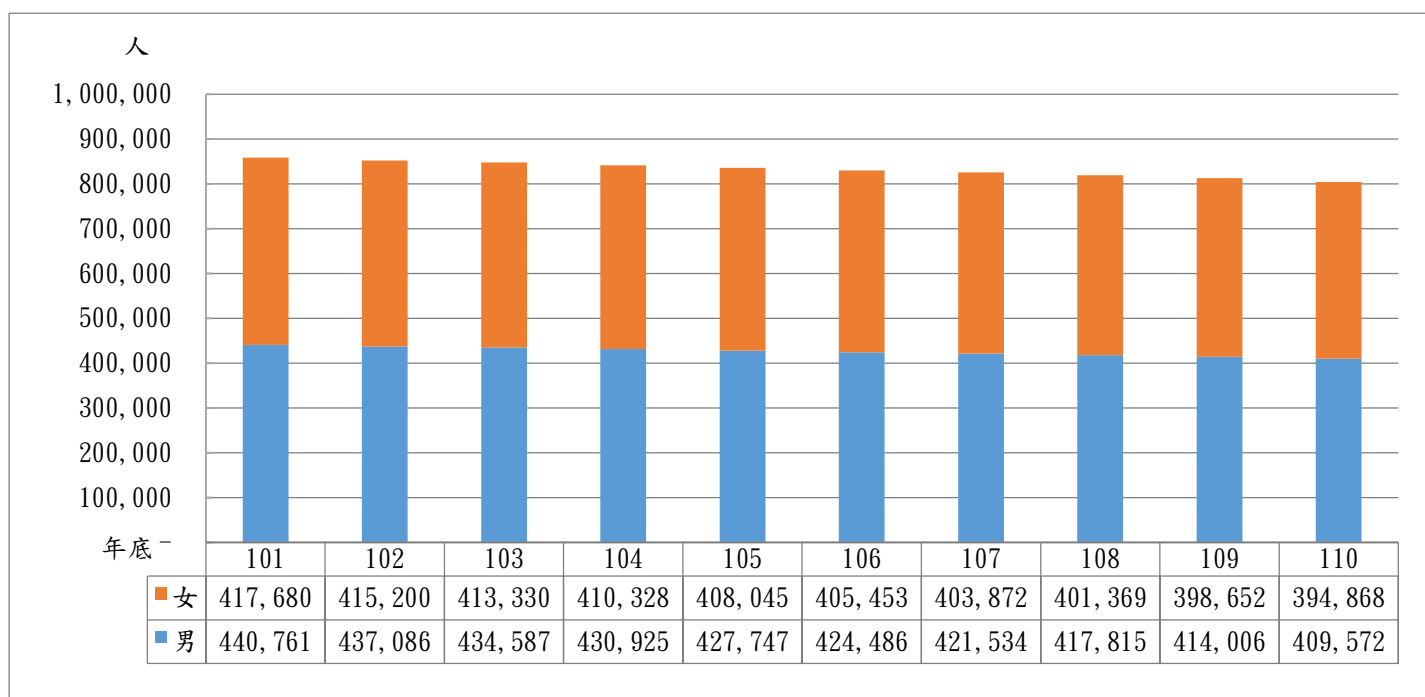

資料來源:內政部戶政司

圖 2.2 屏東縣歷年原住民人口成長概況

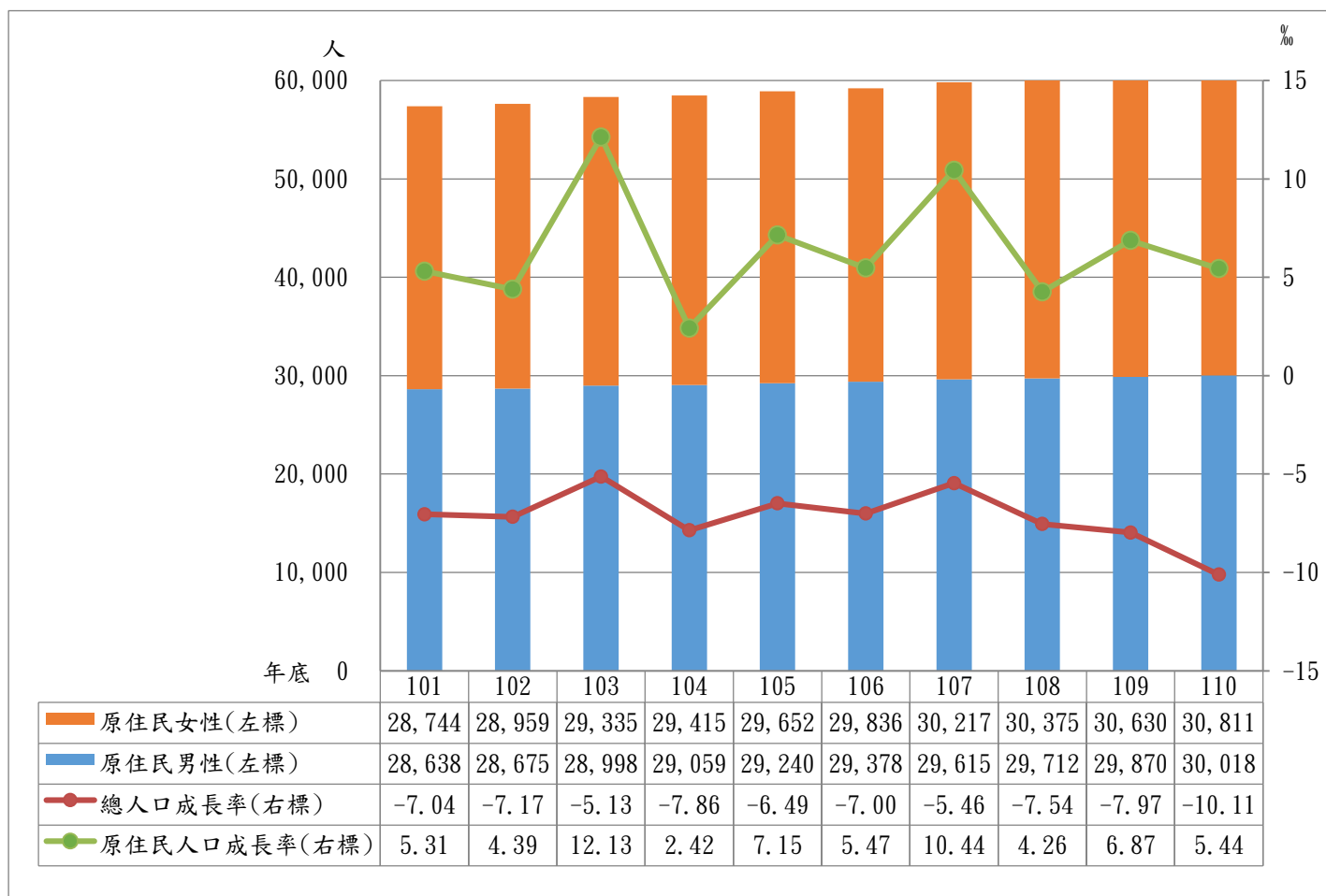

資料來源:內政部戶政司

就縣市別觀之，110 年各縣市人口成長率以連江縣 27.56 %最高，其次是新竹縣 8.42%，金門縣 6.70%居第 3；共計有 6 個縣市人口為正成長，另 16 個縣市則為負成長，已超過全國半數，而負成長最高者為臺北市-29.98%，其次是嘉義縣-12.34%，南投縣-12.09%居第 3，本縣-10.11%居第 4；就性別觀之，男性與女性人口亦分別有 16 個縣市呈負成長，顯示人口成長持續下降，本縣不論男性、女性皆為負成長，應正視未來人口持續負成長之危機。(參閱表 2.2、圖 2.3)

110 年各縣市原住民人口成長率以連江縣 127.05%最高，其次是金門縣 43.97%，嘉義市 33.82%居第 3；共計 19 個縣市人口均為正成長，本縣 5.44%居第 13。就性別各別觀之，計有 2 個縣市男性人口及 5 個縣市女性人口呈負成長，顯示原住民人口持續增加。(參閱表 2.2、圖 2.3)

圖 2.3 110 年全國各縣市人口成長率

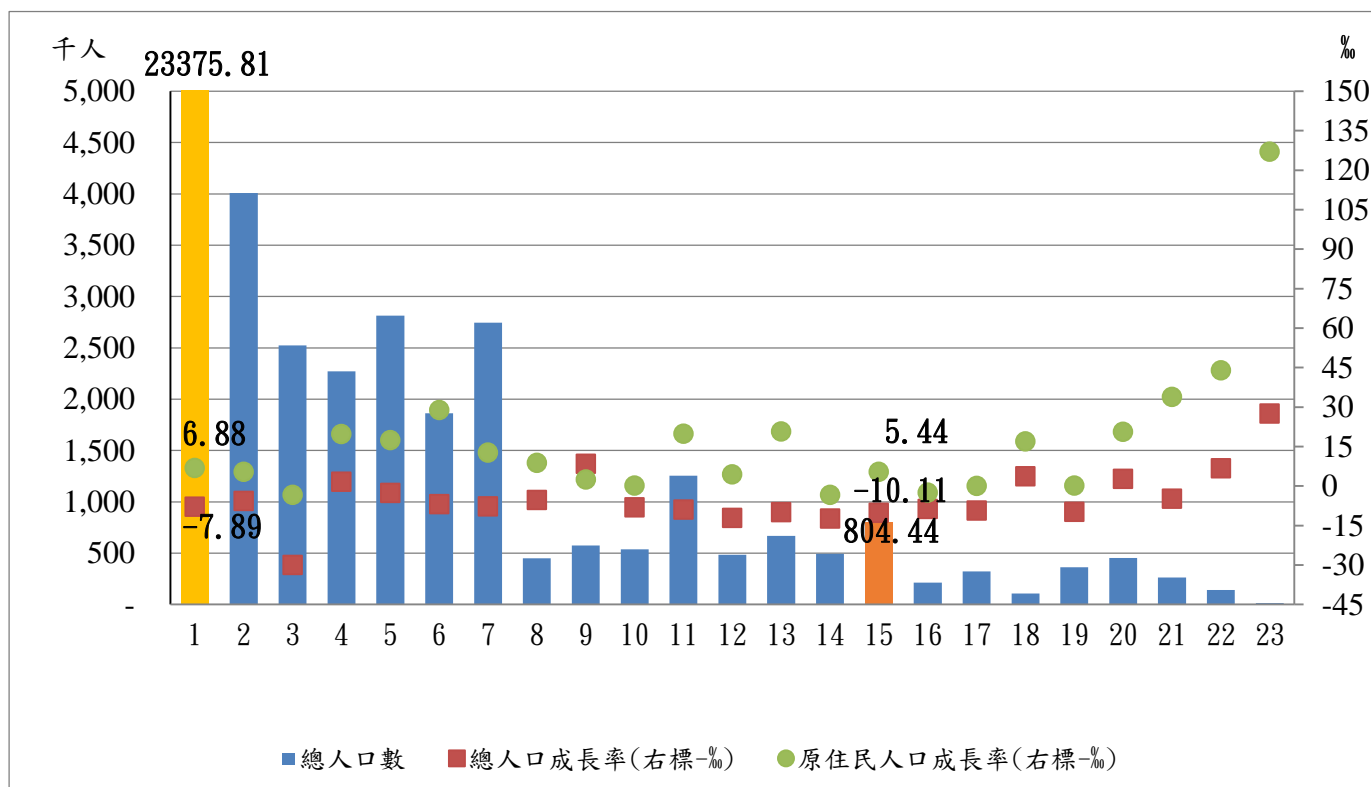

資料來源:內政部戶政司

表 2.2 110 年全國各縣市人口成長概況

單位：人、‰

區域別	年底人口數			人口成長率			原住民人口數			原住民人口成長率		
	計	男	女	計	男	女	計	男	女	計	男	女
總 計	23,375,314	11,578,696	11,796,618	-7.89	-8.14	-7.64	580,758	280,886	299,872	6.88	6.51	7.22
新 北 市	4,008,113	1,957,337	2,050,776	-5.67	-5.60	-5.73	57,717	26,680	31,037	5.40	4.56	6.13
臺 北 市	2,524,393	1,201,966	1,322,427	-29.98	-29.59	-30.34	17,073	7,311	9,762	-3.39	4.53	-9.24
桃 園 市	2,272,391	1,125,130	1,147,261	1.58	0.76	2.39	79,195	37,845	41,350	19.74	18.82	20.58
臺 中 市	2,813,490	1,381,117	1,432,373	-2.59	-3.12	-2.07	36,463	16,789	19,674	17.50	19.49	15.80
臺 南 市	1,862,059	927,158	934,901	-6.86	-7.19	-6.53	8,649	3,643	5,006	28.91	33.48	25.61
高 雄 市	2,744,691	1,352,711	1,391,980	-7.68	-8.45	-6.93	36,209	17,019	19,190	12.67	13.46	11.97
臺 灣 省	6,994,993	3,554,841	3,440,152	-6.89	-7.34	-6.43	343,966	170,827	173,139	2.26	1.52	2.99
宜 蘭 縣	450,692	226,986	223,706	-5.29	-5.83	-4.73	17,819	8,710	9,109	8.77	5.89	11.55
新 竹 縣	575,580	293,751	281,829	8.42	8.15	8.70	22,039	10,819	11,220	2.50	3.71	1.34
苗 栗 縣	538,178	277,429	260,749	-8.13	-7.90	-8.38	11,411	5,569	5,842	0.18	4.33	-3.75
彰 化 縣	1,255,330	637,685	617,645	-8.95	-9.55	-8.34	6,145	2,679	3,466	19.92	13.24	25.14
南 投 縣	484,897	247,686	237,211	-12.09	-12.51	-11.65	29,515	14,785	14,730	4.46	3.73	5.19
雲 林 縣	670,132	346,358	323,774	-9.96	-10.79	-9.07	2,703	1,076	1,627	20.77	8.43	29.10
嘉 義 縣	493,316	255,863	237,453	-12.34	-12.64	-12.02	5,925	2,791	3,134	-3.36	-7.82	0.64
屏 東 縣	804,440	409,572	394,868	-10.11	-10.71	-9.49	60,829	30,018	30,811	5.44	4.95	5.91
臺 東 縣	213,386	109,464	103,922	-8.71	-10.41	-6.92	78,313	39,993	38,320	-2.56	-4.46	-0.57
花 蓮 縣	321,358	162,401	158,957	-9.29	-9.91	-8.66	93,458	47,076	46,382	0.09	0.77	-0.60
澎 湖 縣	106,340	54,729	51,611	3.66	3.91	3.40	659	321	338	16.98	6.27	27.36
基 隆 市	363,977	181,479	182,498	-9.79	-9.96	-9.63	9,494	4,594	4,900	0.21	4.59	-3.86
新 竹 市	452,640	223,596	229,044	2.72	3.95	1.53	4,464	1,895	2,569	20.58	14.45	25.14
嘉 義 市	264,727	127,842	136,885	-4.80	-6.44	-3.28	1,192	501	691	33.82	26.64	39.10
福 建 省	155,184	78,436	76,748	8.50	7.51	9.51	1,486	772	714	58.40	51.77	65.67
金 門 縣	141,539	70,526	71,013	6.70	4.89	8.51	1,211	606	605	43.97	32.37	55.85
連 江 縣	13,645	7,910	5,735	27.56	31.56	22.10	275	166	109	127.05	129.25	123.71

資料來源：內政部戶政司

## 二、人口性比例

性比例表示該地區中每百名女子所當男子數，本縣性比例由 101 年底之 105.53，逐年降至 110 年底之 103.72，顯示本縣男、女比例逐漸接近。（參閱表 2.3）

就本縣 110 年底各鄉鎮市性比例觀之，以琉球鄉 120.07 最高(人口數第 19)，滿州鄉 118.64 次高(人口數第 26)，車城鄉 113.77 為第三高(人口數第 23)；而性比例前三低之鄉鎮市分別為屏東市 97.01 (人口數最多)、潮州鎮 98.55(人口數第 2)及牡丹鄉 99.38(人口數第 32)。（參閱表 2.3、圖 2.4）

圖 2.4 110 年底屏東縣各鄉鎮市人口數及性比例

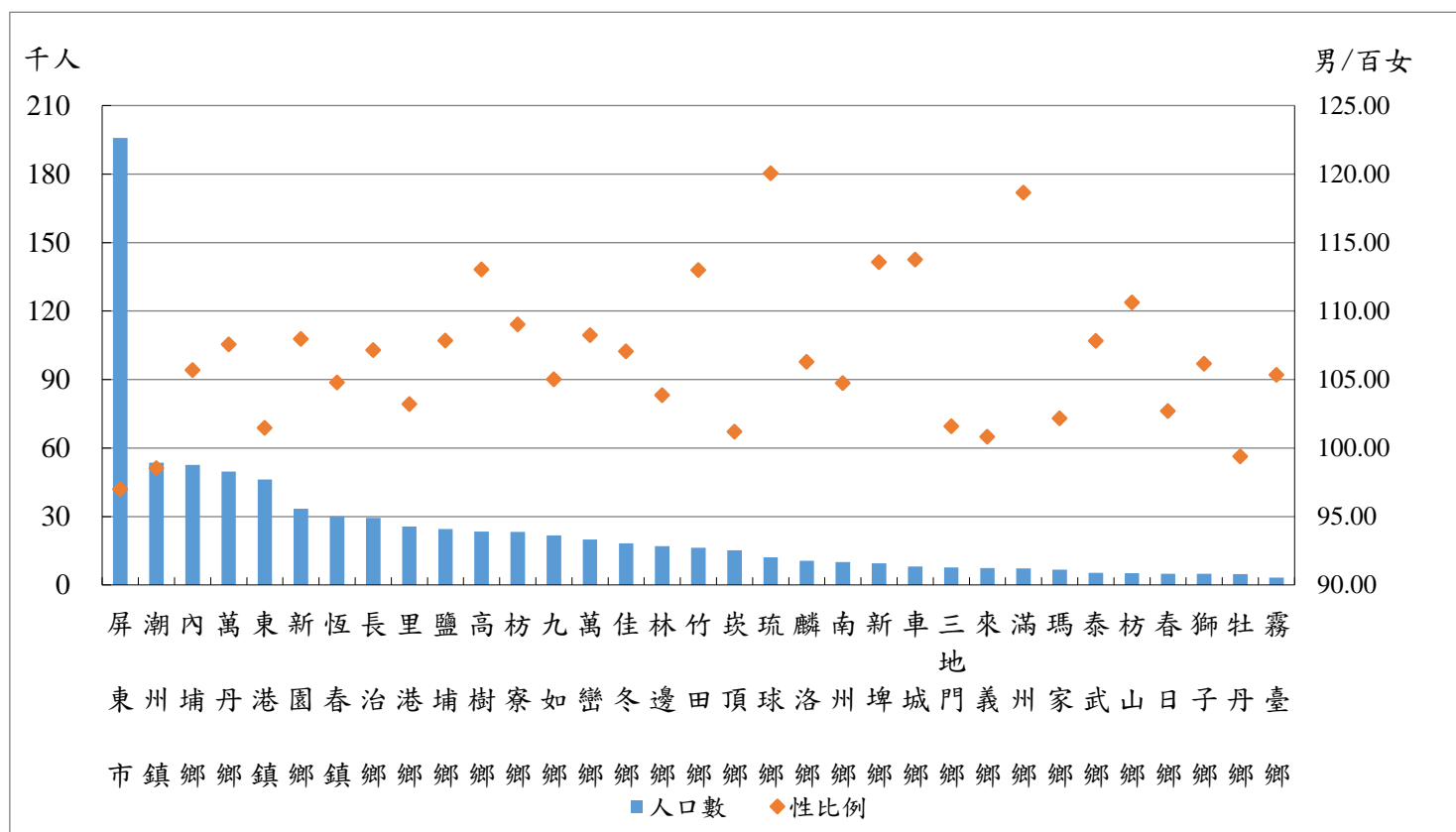

資料來源:屏東縣統計年報



表 2.3 屏東縣歷年現住人口數及性比例

單位：人、%

年底別及 鄉鎮市別	合 計	男 性		女 性		性比例 (男/女*100)
		人口數	占率(%)	人口數	占率(%)	
101年底	858,441	440,761	51.34	417,680	48.66	105.53
102年底	852,286	437,086	51.28	415,200	48.72	105.27
103年底	847,917	434,587	51.25	413,330	48.75	105.14
104年底	841,253	430,925	51.22	410,328	48.78	105.02
105年底	835,792	427,747	51.18	408,045	48.82	104.83
106年底	829,939	424,486	51.15	405,453	48.85	104.69
107年底	825,406	421,534	51.07	403,872	48.93	104.37
108年底	819,184	417,815	51.00	401,369	49.00	104.10
109年底	812,658	414,006	50.94	398,652	49.06	103.85
110年底	804,440	409,572	50.91	394,868	49.09	103.72
屏東市	195,862	96,446	49.24	99,416	50.76	97.01
潮州鎮	53,546	26,577	49.63	26,969	50.37	98.55
東港鎮	46,268	23,305	50.37	22,963	49.63	101.49
恆春鎮	30,089	15,396	51.17	14,693	48.83	104.78
萬丹鄉	49,696	25,756	51.83	23,940	48.17	107.59
長治鄉	29,337	15,175	51.73	14,162	48.27	107.15
麟洛鄉	10,629	5,477	51.53	5,152	48.47	106.31
九如鄉	21,734	11,133	51.22	10,601	48.78	105.02
里港鄉	25,696	13,051	50.79	12,645	49.21	103.21
鹽埔鄉	24,586	12,757	51.89	11,829	48.11	107.85
高樹鄉	23,439	12,437	53.06	11,002	46.94	113.04
萬巒鄉	19,915	10,352	51.98	9,563	48.02	108.25
內埔鄉	52,544	26,999	51.38	25,545	48.62	105.69
竹田鄉	16,318	8,657	53.05	7,661	46.95	113.00
新埤鄉	9,451	5,026	53.18	4,425	46.82	113.58
枋寮鄉	23,246	12,125	52.16	11,121	47.84	109.03
新園鄉	33,447	17,364	51.91	16,083	48.09	107.96
崁頂鄉	15,272	7,682	50.30	7,590	49.70	101.21
林邊鄉	17,023	8,673	50.95	8,350	49.05	103.87
南州鄉	10,133	5,184	51.16	4,949	48.84	104.75
佳冬鄉	18,321	9,473	51.71	8,848	48.29	107.06
琉球鄉	12,104	6,604	54.56	5,500	45.44	120.07
車城鄉	8,181	4,354	53.22	3,827	46.78	113.77
滿州鄉	7,353	3,990	54.26	3,363	45.74	118.64
枋山鄉	5,150	2,705	52.52	2,445	47.48	110.63
三地門鄉	7,711	3,886	50.40	3,825	49.60	101.59
霧臺鄉	3,259	1,672	51.30	1,587	48.70	105.36
瑪家鄉	6,706	3,389	50.54	3,317	49.46	102.17
泰武鄉	5,360	2,781	51.88	2,579	48.12	107.83
來義鄉	7,397	3,714	50.21	3,683	49.79	100.84
春日鄉	4,930	2,498	50.67	2,432	49.33	102.71
獅子鄉	4,888	2,517	51.49	2,371	48.51	106.16
牡丹鄉	4,849	2,417	49.85	2,432	50.15	99.38

資料來源：屏東縣統計年報

在臺灣地區縣市合併後的 22 縣市中（含金門縣及連江縣），本縣性比例 103.72 居第 9 位，高於臺灣省性比例 103.33，而 6 直轄市均低於 100，顯示在都市化程度較高的地區，女性人口多於男性；而 6 直轄市外之其他縣市，除基隆市、新竹市、嘉義市及金門縣之性比例低於 100，其餘均高於 100。（參閱表 2.4、圖 2.5）

圖 2.5 110 年底全國各縣市總人口數性比例

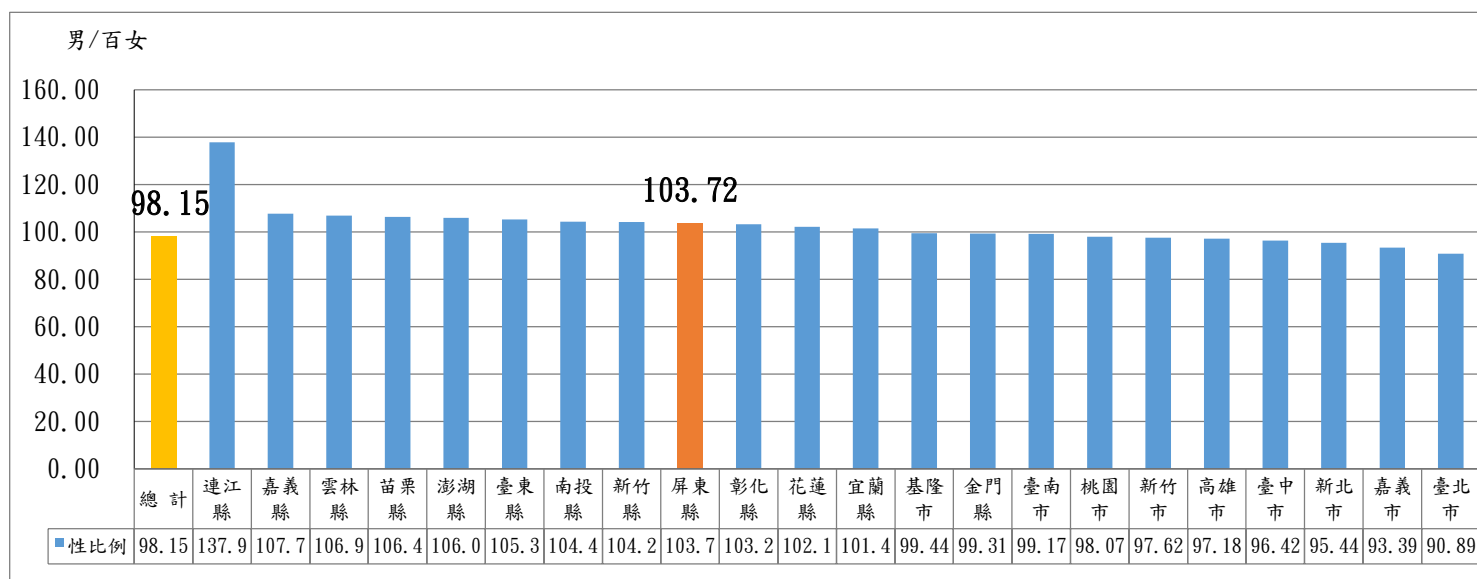

資料來源:內政部戶政司

表 2.4 110 年底全國各縣市總人口數及性比例

單位：人、%

區域別	合 計	男 性		女 性		性比例 (男/女*100)	排 序
		人口數	占率(%)	人口數	占率(%)		
總 計	23,375,314	11,578,696	49.53	11,796,618	50.47	98.15	
新 北 市	4,008,113	1,957,337	48.83	2,050,776	51.17	95.44	20
臺 北 市	2,524,393	1,201,966	47.61	1,322,427	52.39	90.89	22
桃 園 市	2,272,391	1,125,130	49.51	1,147,261	50.49	98.07	16
臺 中 市	2,813,490	1,381,117	49.09	1,432,373	50.91	96.42	19
臺 南 市	1,862,059	927,158	49.79	934,901	50.21	99.17	15
高 雄 市	2,744,691	1,352,711	49.28	1,391,980	50.72	97.18	18
臺 灣 省	6,994,993	3,554,841	50.82	3,440,152	49.18	103.33	
宜 蘭 縣	450,692	226,986	50.36	223,706	49.64	101.47	12
新 竹 縣	575,580	293,751	51.04	281,829	48.96	104.23	8
苗 栗 縣	538,178	277,429	51.55	260,749	48.45	106.40	4
彰 化 縣	1,255,330	637,685	50.80	617,645	49.20	103.24	10
南 投 縣	484,897	247,686	51.08	237,211	48.92	104.42	7
雲 林 縣	670,132	346,358	51.69	323,774	48.31	106.98	3
嘉 義 縣	493,316	255,863	51.87	237,453	48.13	107.75	2
屏 東 縣	804,440	409,572	50.91	394,868	49.09	103.72	9
臺 東 縣	213,386	109,464	51.30	103,922	48.70	105.33	6
花 蓮 縣	321,358	162,401	50.54	158,957	49.46	102.17	11
澎 湖 縣	106,340	54,729	51.47	51,611	48.53	106.04	5
基 隆 市	363,977	181,479	49.86	182,498	50.14	99.44	14
新 竹 市	452,640	223,596	49.40	229,044	50.60	97.62	17
嘉 義 市	264,727	127,842	48.29	136,885	51.71	93.39	21
福 建 省	155,184	78,436	50.54	76,748	49.46	102.20	
金 門 縣	141,539	70,526	49.83	71,013	50.17	99.31	13
連 江 縣	13,645	7,910	57.97	5,735	42.03	137.93	1

資料來源：內政部戶政司

### 三、人口結構性比例

本縣人口結構性比例，從 10 歲年齡組別觀察之，110 年底以 30-39 歲之 112.56 為最高，90-99 歲人口之 68.39 為最低，其中 60-69 歲、70-79 歲、80-89 歲、90-99 歲、100 歲以上五段年齡組之女性人口多於男性。（參閱圖 2.6）

圖 2.6 110 年底屏東縣十歲年齡組之人口性比例

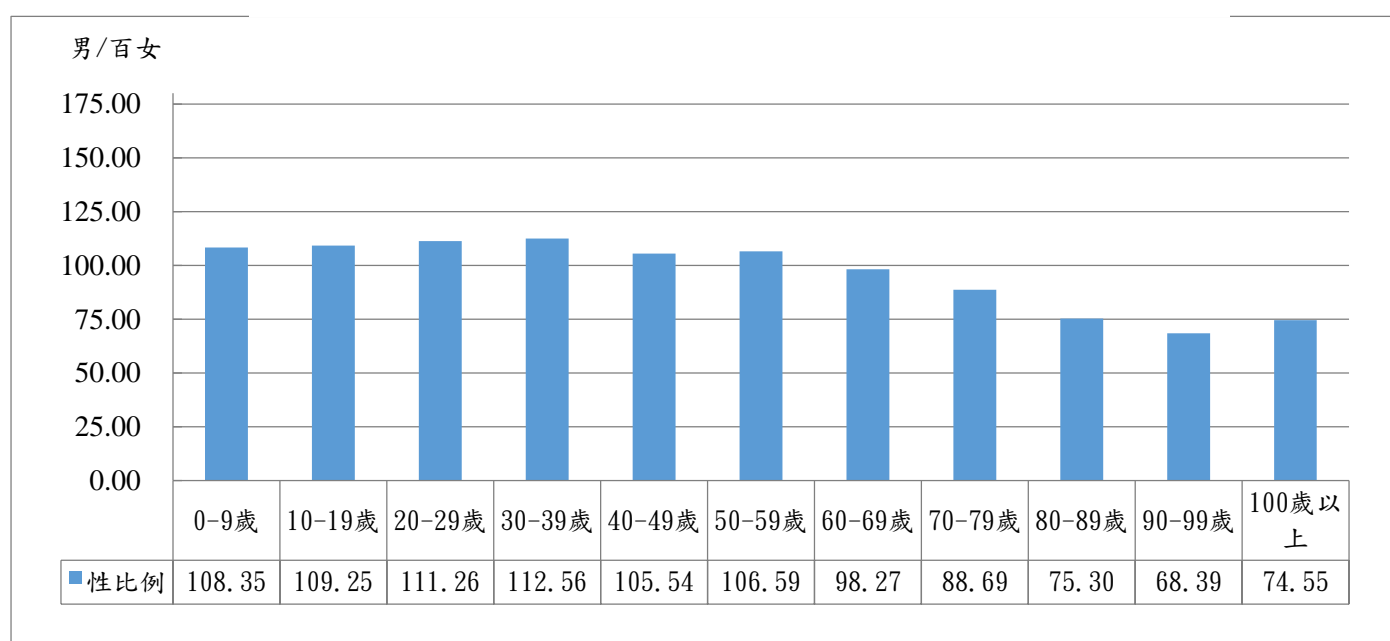

資料來源:屏東縣統計年報

從五歲年齡組別觀察之，未滿 65 歲之人口數以男性居多，而 65 歲到未滿 100 歲中，有隨著年齡增加，女性人口比例愈多之趨勢；整體而言，本縣女性高齡人口明顯多於男性高齡人口。（參閱圖 2.7）

圖 2.7 110 年底屏東縣人口性別結構-5 歲年齡組

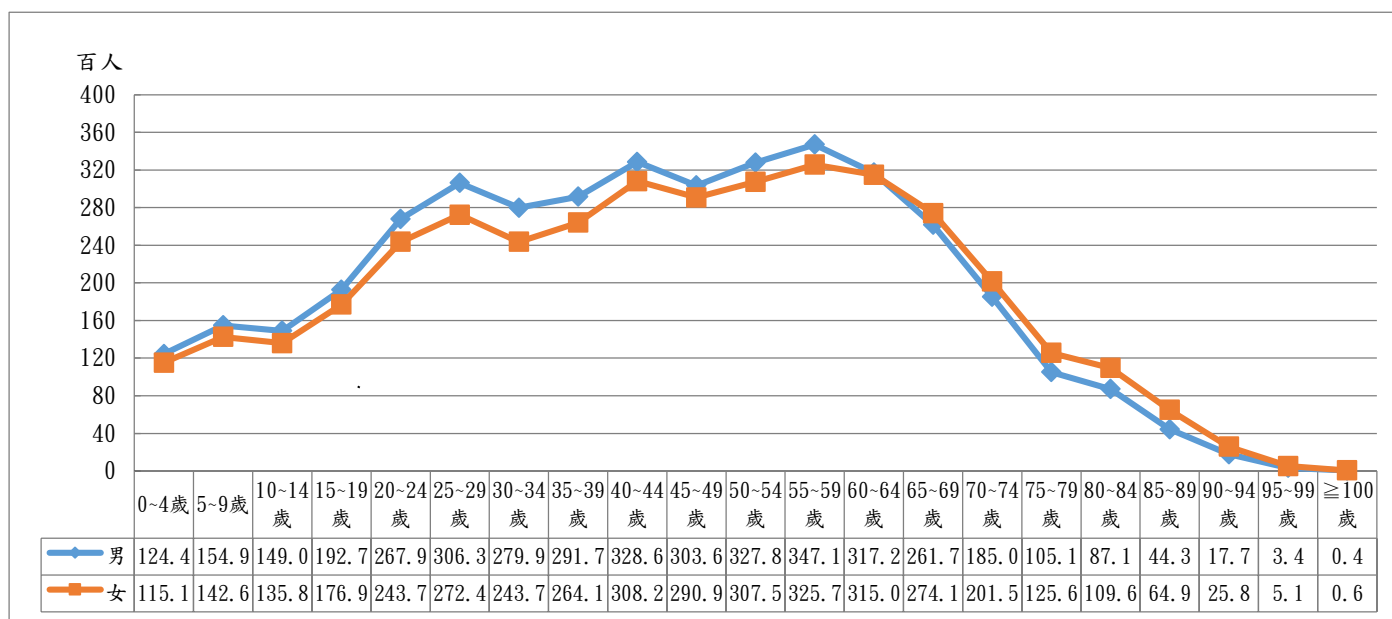

資料來源:屏東縣統計年報

由本縣 101 至 110 年底人口結構性比例變化觀之，幼年人口性比例由 101 年底 109.25 至 110 年底 108.81 與青壯年人口性比例由 101 年底 107.64 至 110 年底 107.82 變動幅度皆不大。老年人口性比例由 101 年底 91.16 至 110 年底 87.31 有明顯降幅，且低於 100，顯示本縣女性老年人口比例呈漸增趨勢。（參閱圖 2.8）

圖 2.8 屏東縣幼年、青壯年及老年人口性比例

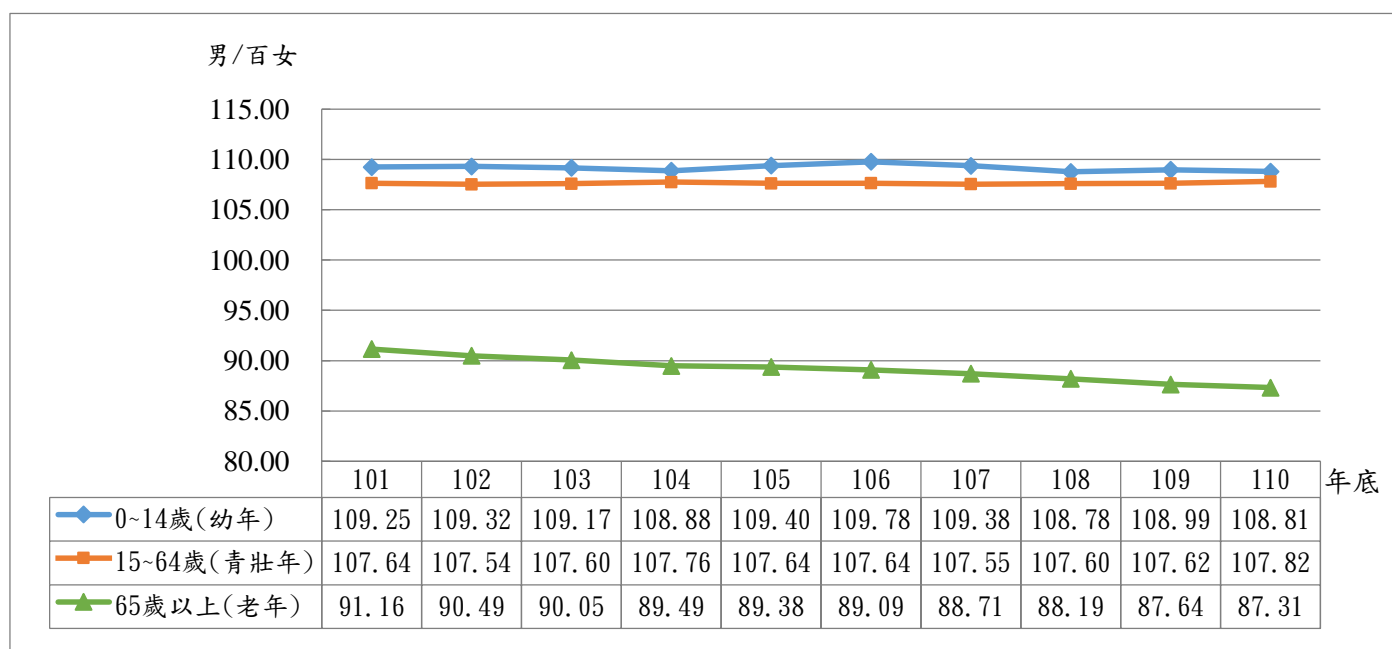

資料來源:屏東縣統計年報

就縣市別觀之，各縣市 110 年底幼年人口性比例皆高於 100，以連江縣 116.32 最高，澎湖縣 110.43 次之，花蓮縣 110.17 居第三，本縣 108.81 居第 8；青壯年人口性比例以連江縣 144.94 最高，嘉義縣 114.72 次之，雲林縣 113.95 居第 3，本縣 107.82 居第 8；老年人口性比例除連江縣外皆低於 100，而以連江縣 119.90 最高，金門縣 92.50 次之，新竹縣 91.01 居第 3，本縣 87.31 則居第 8。（參閱圖 2.9）

圖 2.9 110 年底全國各縣市幼年、青壯年及老年人口性比例

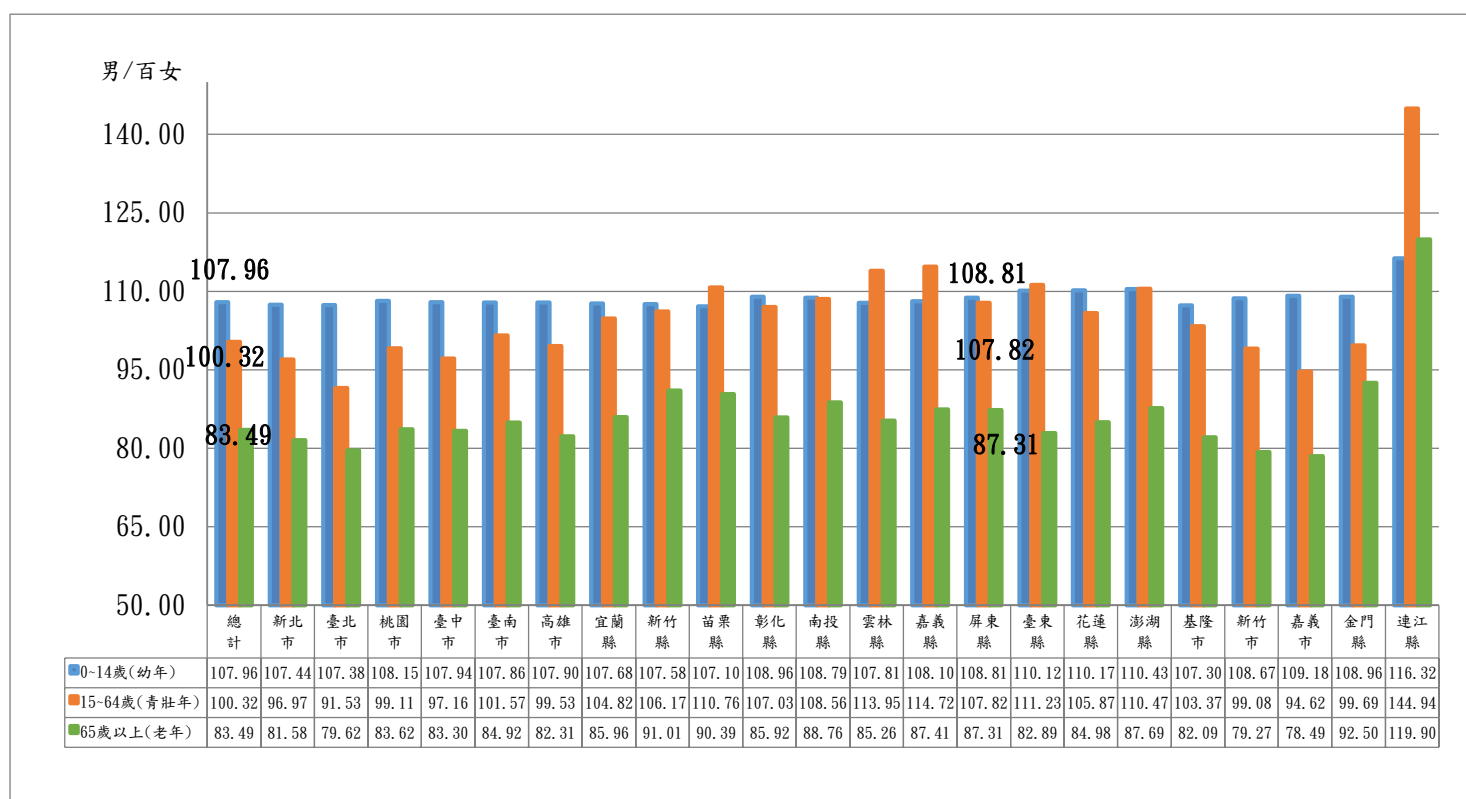

資料來源：內政部戶政司

## 參、婚姻家庭

### 一、婚姻狀況

本縣 110 年底 15 歲以上女性人口婚姻狀況，以已婚有偶 46.44% 為主，未婚 29.62% 次之，均低於男性的 48.33% 及 37.73%。

近十年來男、女兩性離婚/終止結婚比例各增 2.26 及 2.13 個百分點，有逐漸上升趨勢；男性未婚比例略為減少 0.10 個百分點，而女性未婚比例則略為減少 0.62 個百分點。（參閱表 3.1）

表 3.1 屏東縣十五歲以上人口婚姻狀況

年底別	男 性					女 性				
	合計	未婚	有偶	離婚/ 終止結婚	喪偶	合計	未婚	有偶	離婚/ 終止結婚	喪偶
101 年底	100	37.83	50.65	8.28	3.23	100	30.24	49.56	7.51	12.68
102 年底	100	37.86	50.35	8.54	3.25	100	30.20	49.16	7.75	12.90
103 年底	100	37.87	50.07	8.77	3.29	100	30.17	48.81	7.96	13.05
104 年底	100	37.97	49.75	8.99	3.29	100	30.25	48.37	8.18	13.20
105 年底	100	37.95	49.48	9.25	3.31	100	30.24	47.96	8.42	13.38
106 年底	100	37.97	49.19	9.51	3.33	100	30.28	47.51	8.65	13.57
107 年底	100	37.93	48.98	9.75	3.34	100	30.20	47.17	8.91	13.72
108 年底	100	37.86	48.77	10.01	3.36	100	30.01	46.93	9.15	13.91
109 年底	100	37.81	48.53	10.29	3.37	100	29.85	46.62	9.41	14.12
110 年底	100	37.73	48.33	10.54	3.40	100	29.62	46.44	9.64	14.30
10 年間變化量	-	-0.10	-2.33	2.26	0.17	-	-0.62	-3.13	2.13	1.62

資料來源：屏東縣統計年報

就各縣市觀之，110 年底 15 歲以上女性人口婚姻狀況，已婚有偶以新竹縣佔 53.31%最高，新竹市 52.26%次之，本縣 46.44%居第 19，臺東縣 42.85%最低；未婚者以嘉義市 32.13%最高，新北市 31.82%次之，本縣 29.62%居第 14，新竹縣 28.31%最低；離婚/終止結婚者以花蓮縣 12.36%最高，臺東縣 11.85%次之，本縣 9.64%居第 8，彰化縣 6.45%最低。(參閱表 3.2)

表 3.2 110 年底全國各縣市十五歲以上人口婚姻狀況

單位：%

區 域 別	男 性					女 性				
	合計	未婚	有偶	離婚/ 終止結婚	喪偶	合計	未婚	有偶	離婚/ 終止結婚	喪偶
總 計	100	37.65	51.05	8.79	2.51	100	30.62	48.85	9.51	11.02
新 北 市	100	38.93	50.13	8.92	2.02	100	31.82	48.25	10.34	9.60
臺 北 市	100	35.72	54.83	7.29	2.17	100	31.60	49.93	8.67	9.79
桃 園 市	100	37.66	51.43	9.00	1.91	100	29.48	50.60	10.41	9.51
臺 中 市	100	38.41	51.17	8.18	2.24	100	31.34	49.59	9.49	9.58
臺 南 市	100	37.66	50.66	8.70	2.98	100	30.37	48.64	9.33	11.65
高 雄 市	100	38.48	49.36	9.52	2.64	100	30.92	47.18	10.49	11.42
宜 蘭 縣	100	36.77	51.28	9.17	2.78	100	29.72	48.35	8.94	12.99
新 竹 縣	100	35.74	53.88	8.09	2.30	100	28.31	53.31	8.59	9.79
苗 栗 縣	100	36.31	51.57	9.00	3.13	100	28.82	49.61	8.46	13.11
彰 化 縣	100	37.10	52.72	7.17	3.01	100	29.91	51.15	6.45	12.48
南 投 縣	100	36.30	50.78	9.50	3.42	100	29.52	47.37	8.77	14.34
雲 林 縣	100	34.95	52.51	8.93	3.61	100	28.70	48.35	7.43	15.52
嘉 義 縣	100	35.38	51.20	9.68	3.74	100	28.57	47.93	7.84	15.65
屏 東 縣	100	37.73	48.33	10.54	3.40	100	29.62	46.44	9.64	14.30
臺 東 縣	100	40.07	44.83	12.09	3.01	100	29.50	42.85	11.85	15.79
花 蓮 縣	100	39.49	45.34	12.32	2.85	100	29.76	43.53	12.36	14.35
澎 湖 縣	100	39.17	48.26	9.72	2.85	100	30.73	47.50	9.30	12.47
基 隆 市	100	39.19	47.27	11.10	2.44	100	31.18	44.82	11.84	12.15
新 竹 市	100	36.76	53.38	7.82	2.04	100	29.53	52.26	8.85	9.36
嘉 義 市	100	40.01	48.76	8.58	2.65	100	32.13	46.65	10.05	11.17
金 門 縣	100	35.20	55.10	7.82	1.88	100	30.55	51.91	7.74	9.80
連 江 縣	100	37.17	51.27	9.90	1.66	100	31.81	50.78	8.31	9.10

資料來源：內政部戶政司



## 二、結婚對象

110 年度本縣女性結婚對象(新郎)為本國籍者 3,664 人，占 98.10%；男性結婚對象(新娘)為本國籍者 3,659 人，占 96.31%。男性結婚對象為外籍人士者占 3.69%，高於女性結婚對象 1.90%，其中男性結婚對象以東南亞 1.87%最高，大陸地區占 1.08%次之；而女性結婚對象為外籍人士者中，反而以其他國家者比例較高，顯示兩性與外籍人士聯姻對象有明顯差異。（參閱圖 3.1）

圖 3.1 110 年屏東縣兩性結婚對象—按國籍分

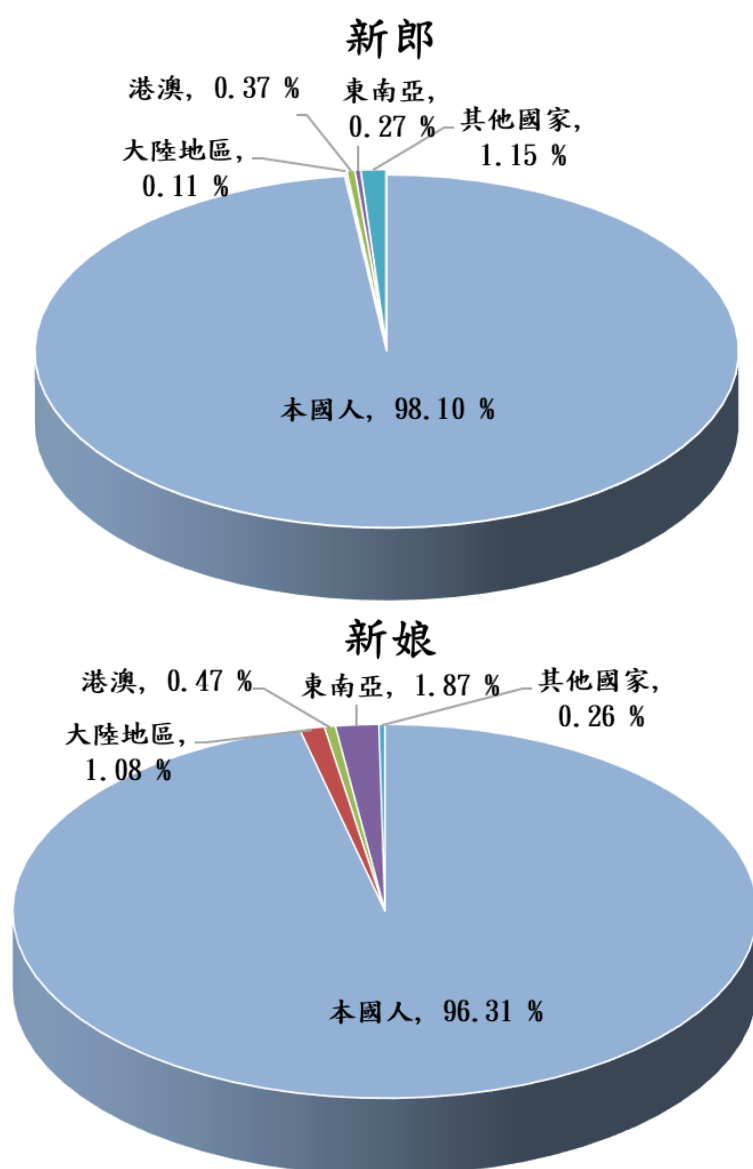

資料來源：內政部戶政司

### 三、出生嬰兒性比例

本縣 110 年出生嬰兒性比例 106.97 低於全國總計的 107.01，在臺灣地區 22 縣市中排序為第 12，除了新竹縣出生嬰兒性比例為 98.12 及花蓮縣 99.62 外，其他 20 縣市之出生嬰兒性比例皆大於 100，顯示男嬰出生比例較高。（參閱圖 3.2、表 3.3）

**表 3.3 110 年底全國各縣出生嬰兒性比例**

單位：人

區域別	出生人數			性比例	
	合計	男性	女性	(男/女)*100	排序
<b>總 計</b>	153,820	79,513	74,307	107.01	
新 北 市	24,228	12,502	11,726	106.62	15
臺 北 市	16,695	8,624	8,071	106.85	14
桃 園 市	20,210	10,458	9,752	107.24	10
臺 中 市	18,304	9,440	8,864	106.50	16
臺 南 市	9,634	5,076	4,558	111.36	5
高 雄 市	18,052	9,333	8,719	107.04	11
<b>臺 灣 省</b>	45,555	23,476	22,079	106.33	
宜 蘭 縣	2,820	1,496	1,324	112.99	3
新 竹 縣	4,220	2,090	2,130	98.12	22
苗 栗 縣	2,652	1,363	1,289	105.74	18
彰 化 縣	11,388	5,863	5,525	106.12	17
南 投 縣	2,839	1,495	1,344	111.24	7
雲 林 縣	3,830	1,983	1,847	107.36	9
嘉 義 縣	2,665	1,377	1,288	106.91	13
屏 東 縣	4,158	2,149	2,009	106.97	12
臺 東 縣	1,316	709	607	116.80	2
花 蓮 縣	2,116	1,056	1,060	99.62	21
澎 湖 縣	907	480	427	112.41	4
基 隆 市	1,820	956	864	110.65	8
新 竹 市	3,451	1,756	1,695	103.60	20
嘉 義 市	1,373	703	670	104.93	19
<b>福 建 省</b>	1,142	604	538	112.27	
金 門 縣	1,029	542	487	111.29	6
連 江 縣	113	62	51	121.57	1

資料來源：內政部戶政司

圖 3.2 110 年底全國各縣市出生嬰兒性比例

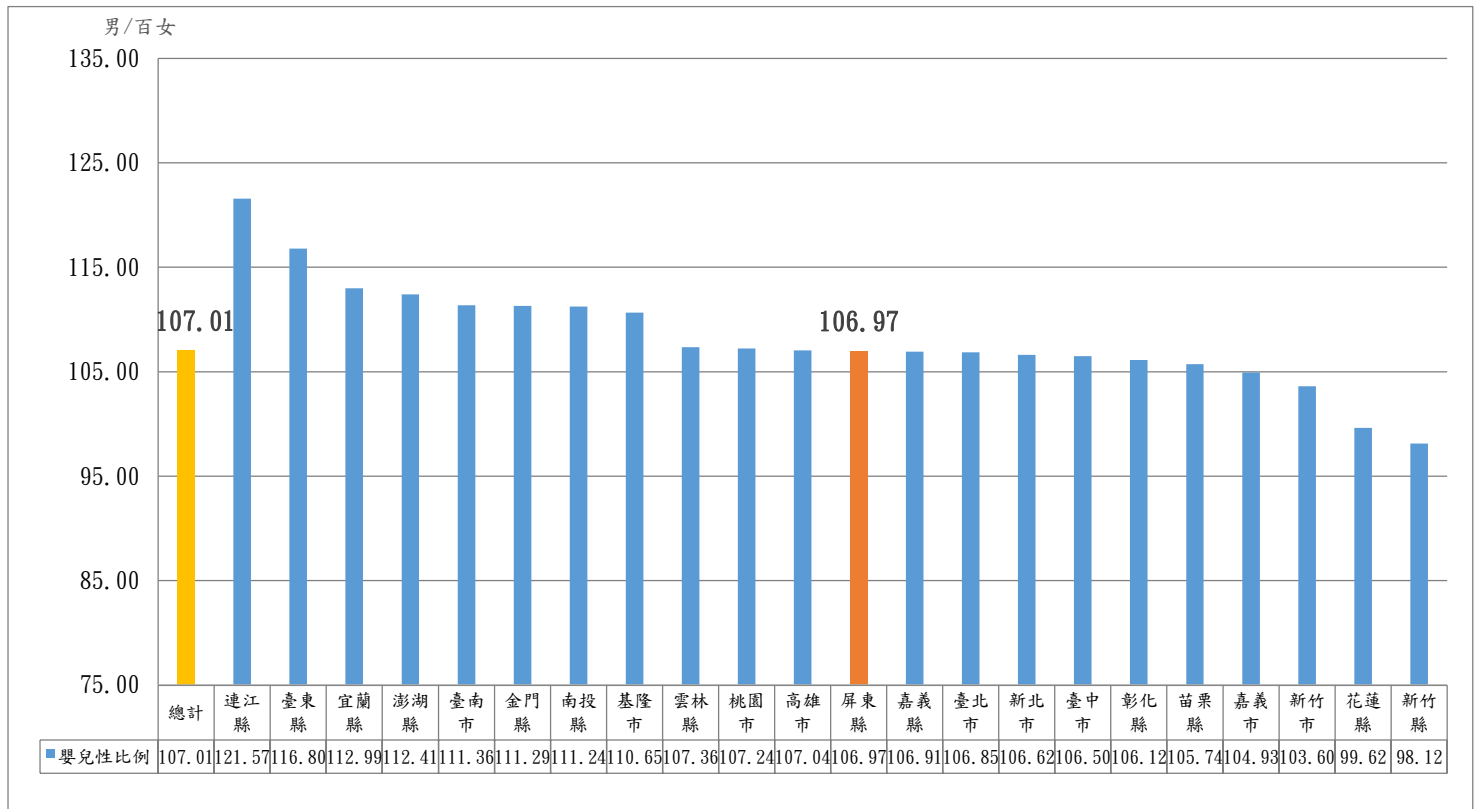

資料來源：內政部戶政司

本縣十年間出生嬰兒性比例皆大於 100，顯示近年來男嬰出生比例皆較高。就各鄉鎮市資料觀察之，110 年麟洛鄉出生嬰兒的性比例為 171.43，是全縣最高之鄉鎮；人口數最多的屏東市出生嬰兒之性比例 105.79 為第 19 位，而人口數次多的潮州鎮，其出生嬰兒之性比例則為 111.67（第 11 位）。（參閱表 3.4、3.5、圖 3.3）

表 3.4 屏東縣歷年出生嬰兒性比例

單位：人

年 別	出生人數			性比例 (男/女)*100
	合計	男性	女性	
101年	6,285	3,343	2,942	113.63
102年	5,049	2,627	2,422	108.46
103年	5,373	2,794	2,579	108.34
104年	5,220	2,725	2,495	109.22
105年	5,129	2,676	2,453	109.09
106年	4,824	2,540	2,284	111.21
107年	4,599	2,356	2,243	105.04
108年	4,764	2,431	2,333	104.20
109年	4,441	2,349	2,092	112.28
110年	4,158	2,149	2,009	106.97

資料來源：屏東縣統計年報

圖 3.3 屏東縣各鄉鎮市 110 年出生嬰兒人數及性比例

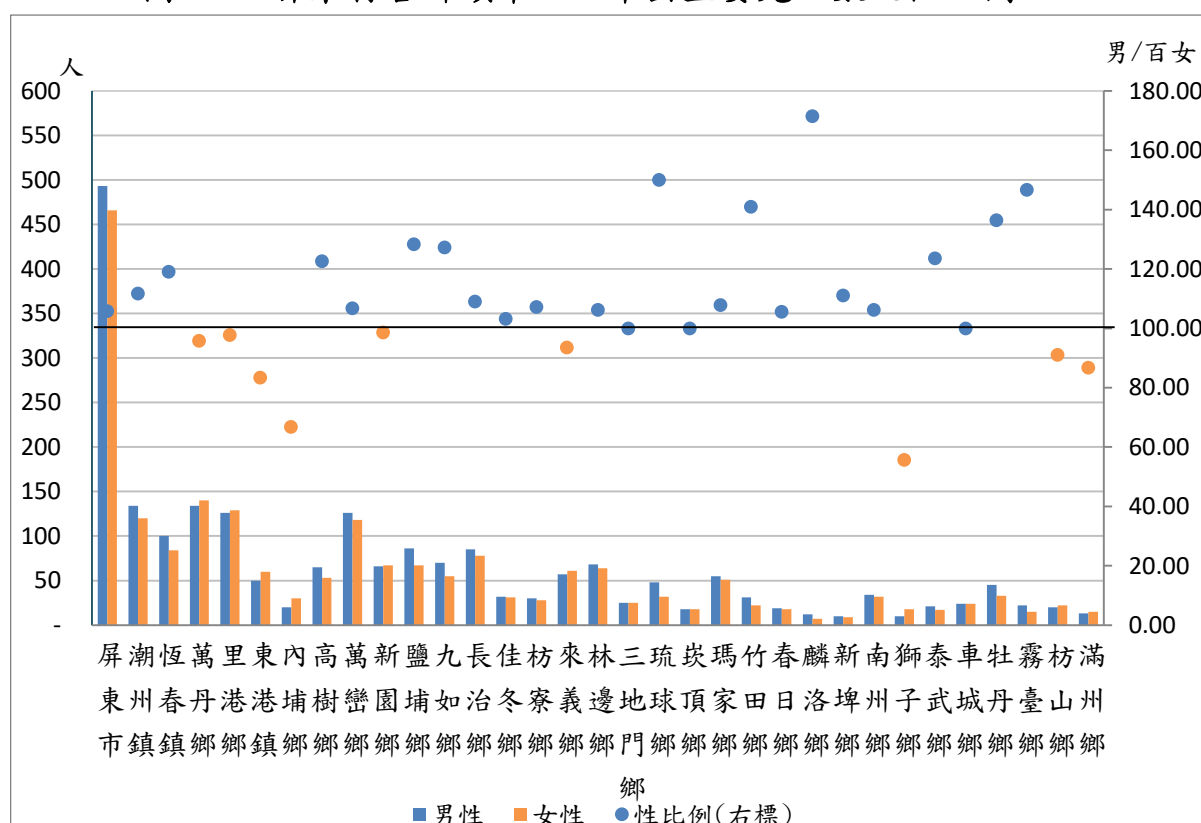

資料來源：屏東縣統計年報

表 3.5 110 年底屏東縣各鄉鎮市出生嬰兒性比例

單位：人

鄉鎮市別	出生人數			性比例	
	合計	男性	女性	(男/女)*100	排序
合計	4,158	2,149	2,009	106.97	
屏東市	959	493	466	105.79	19
潮州鎮	254	134	120	111.67	11
恆春鎮	184	100	84	119.05	10
萬丹鄉	274	134	140	95.71	27
里港鄉	255	126	129	97.67	26
東港鎮	110	50	60	83.33	31
內埔鄉	50	20	30	66.67	32
高樹鄉	118	65	53	122.64	9
萬巒鄉	244	126	118	106.78	16
新園鄉	133	66	67	98.51	25
鹽埔鄉	153	86	67	128.36	6
九如鄉	125	70	55	127.27	7
長治鄉	163	85	78	108.97	13
佳冬鄉	63	32	31	103.23	21
枋寮鄉	58	30	28	107.14	15
來義鄉	118	57	61	93.44	28
林邊鄉	132	68	64	106.25	17
三地門鄉	50	25	25	100.00	22
琉球鄉	80	48	32	150.00	2
崁頂鄉	36	18	18	100.00	22
瑪家鄉	106	55	51	107.84	14
竹田鄉	53	31	22	140.91	4
春日鄉	37	19	18	105.56	20
麟洛鄉	19	12	7	171.43	1
新埤鄉	19	10	9	111.11	12
南州鄉	66	34	32	106.25	17
獅子鄉	28	10	18	55.56	33
泰武鄉	38	21	17	123.53	8
車城鄉	48	24	24	100.00	22
牡丹鄉	78	45	33	136.36	5
霧臺鄉	37	22	15	146.67	3
枋山鄉	42	20	22	90.91	29
滿州鄉	28	13	15	86.67	30

資料來源：屏東縣統計年報

## 肆、福利與救助

### 一、兒童、少年及老年人口數

本縣 110 年底兒童人口性比例為 108.73，少年人口性比例為 110.10，皆高於總人口數性比例 103.72；老年人口性比例 87.31，顯示女性高齡人口多於男性，而且老年人口數達 151,173 人，超過兒童人口數 64,321 人，本縣兒童及少年人口數性比例均高於全國平均值，其中老年人口性比例 87.31 居全國 22 縣市第 8 名。(參閱表 4.1、圖 4.1、圖 4.2、圖 4.3、圖 4.4)

表 4.1 110 年底屏東縣總人口、兒童、少年、老年人口性比例

單位：人、%

年齡別	合計	男性		女性		性比例 (男/女*100)
		人數	占率(%)	人數	占率(%)	
總人口數	804,440	409,572	50.91	394,868	49.09	103.72
兒童人口	64,321	33,506	52.09	30,815	47.91	108.73
少年人口	38,408	20,127	52.40	18,281	47.60	110.10
老年人口	151,173	70,466	46.61	80,707	53.39	87.31

備註：兒童係指未滿12歲者，少年係指12-17歲者，老年係指滿65歲以上者。

資料來源：內政部統計月報

圖 4.1 110 年底屏東縣總人口、兒童、少年、老年人口性比例

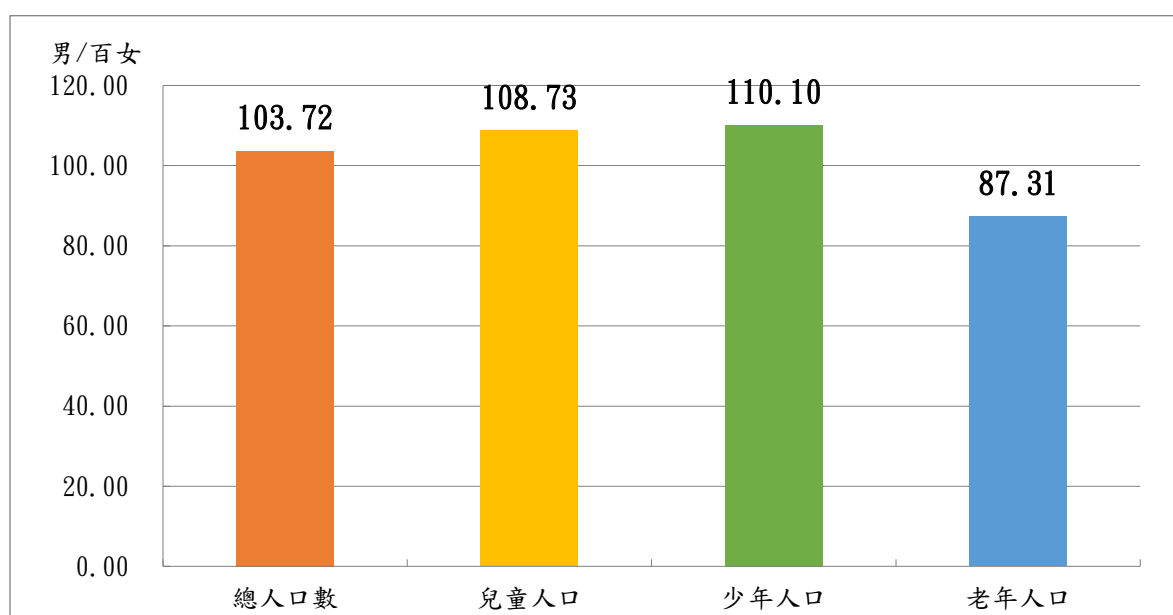

資料來源：內政部統計月報

圖 4.2 110 年全國各縣市兒童人口數性比例

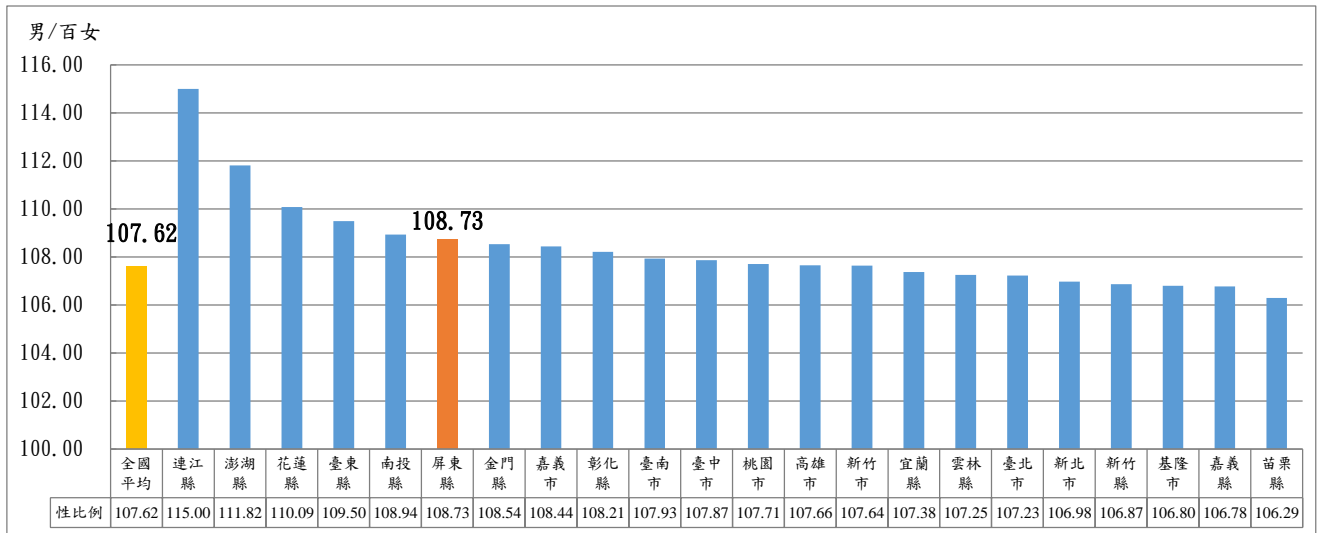

資料來源：內政部統計月報

圖 4.3 110 年全國各縣市少年人口數性比例

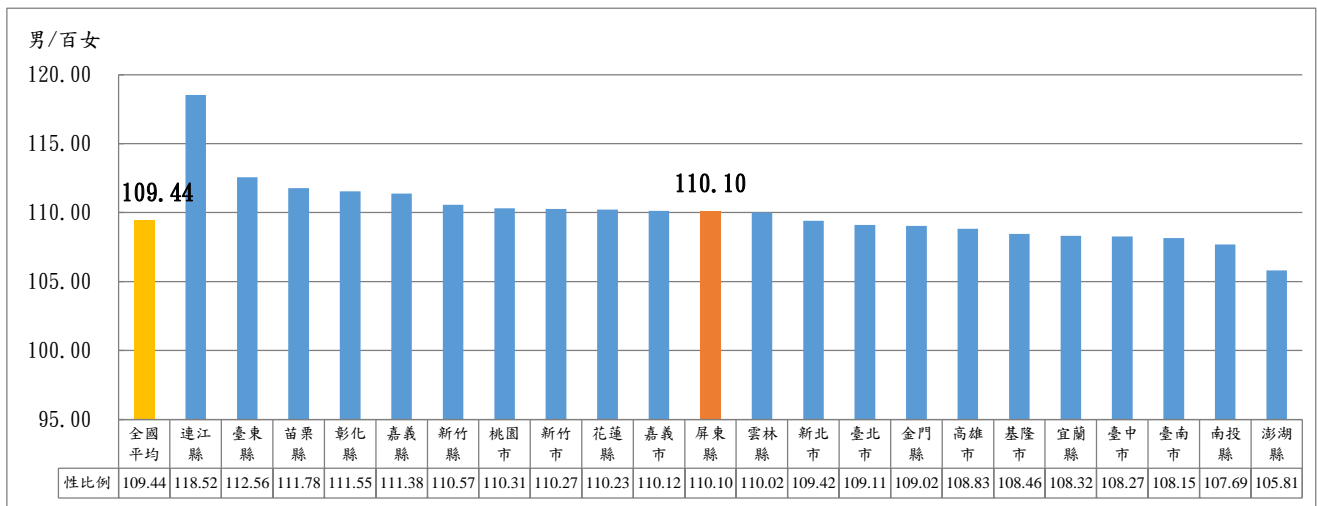

資料來源：內政部統計月報

圖 4.4 110 年全國各縣市老年人口數性比例

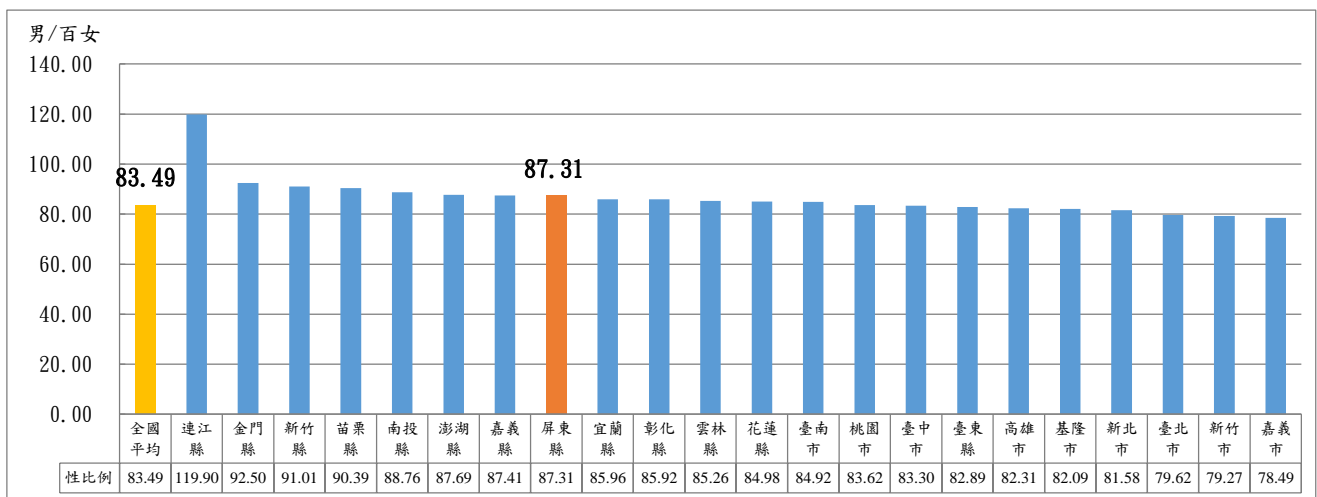

資料來源：內政部統計月報

## 二、早期療育

本縣 110 年發展遲緩兒童早期療育服務個案 923 人，性比例為 217.18。就 101 至 110 年資料觀察，整體受服務人數有增加的趨勢，且男童人數明顯多於女童。（參閱表 4.2、圖 4.5）

**表 4.2 屏東縣發展遲緩兒童早期療育服務個案人數及性比例**

年別	發展遲緩兒童早期療育服務人數			單位：人
	計	男性	女性	性比例 (男/女*100)
101	484	341	143	238.46
102	458	313	145	215.86
103	579	396	183	216.39
104	483	342	141	242.55
105	570	405	165	245.45
106	688	482	206	233.98
107	738	507	231	219.48
108	971	650	321	202.49
109	867	599	268	223.51
110	923	632	291	217.18

資料來源：本府社會處公務統計報表

**圖 4.5 屏東縣發展遲緩兒童早期療育服務個案性比例**

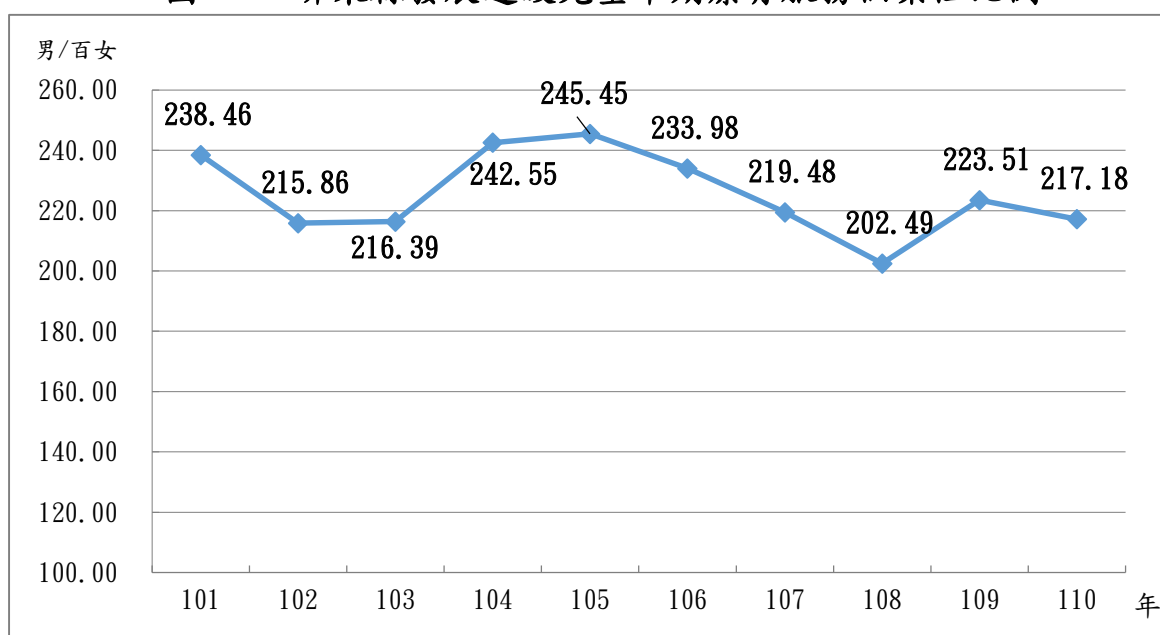

資料來源：本府社會處公務統計報表



本縣近 5 年來新住民子女發展遲緩兒早期療育服務個案通報共 205 人，其中男性 136 人女性 69 人，性比例為 197.10。個案通報較容易發現及提出問題之單位為醫療院所約占 5 成，社福機構、幼教機構及衛生所占比各為 19.02%、11.71%、13.66%。(參閱表 4.2.1 圖 4.5.1)

**表 4.2.1 屏東縣新住民子女發展遲緩兒童早期療育服務-個案通報**

單位：人

通報 來源	總計			家長、監護者		托嬰中心		早療機構		社福機構		幼教機構		醫療院所		衛生所		其他	
	合計	男	女	男	女	男	女	男	女	男	女	男	女	男	女	男	女	男	女
110年	28	20	8	-	-	-	-	-	-	2	3	5	1	8	4	4	-	1	-
109年	72	48	24	2	-	1	0	2	1	6	7	4	1	26	12	7	3	0	0
108年	33	20	13	1	0	0	0	0	1	2	1	1	2	12	7	3	2	1	0
107年	44	27	17	1	-	-	-	-	1	4	1	3	4	18	7	1	4	-	-
106年	28	21	7	-	-	-	-	-	-	8	5	3	-	7	1	3	1	-	-
總計	205	136	69	4	0	1	0	2	3	22	17	16	8	71	31	18	10	2	0

資料來源：本府社會處公務統計報表

**圖 4.5.1 屏東縣新住民子女發展遲緩兒童早期療育服務-個案通報**

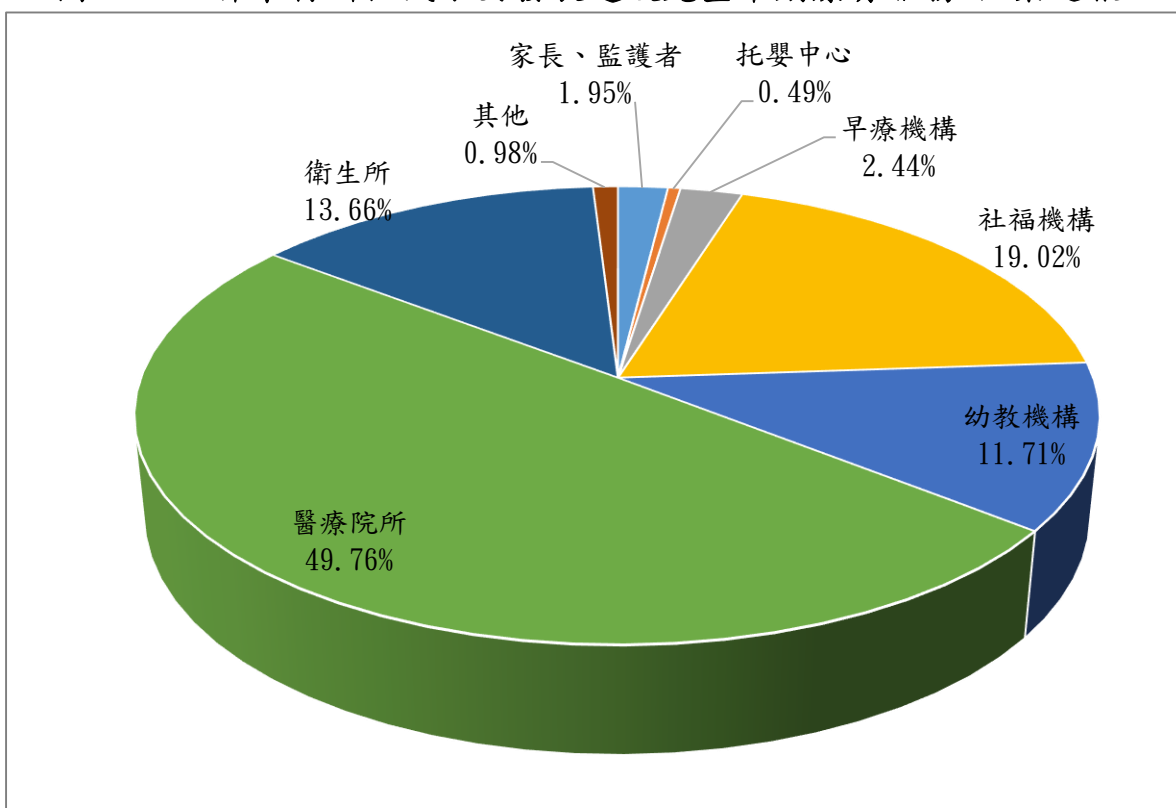

資料來源：本府社會處公務統計報表

再以個案人數按年齡分，以「2-未滿3歲」占27.80%，「3-未滿4歲」占21.95%，「4-未滿5歲」占14.63%，「5-未滿6歲」占15.61%。遲緩兒在6歲以下為黃金治療期，顯現近5年本縣對新住民發展遲緩兒童早期療育的重視值得肯定。(參閱表4.2.2圖4.5.2)

**表 4.2.2 屏東縣新住民子女發展遲緩兒早期療育服務概況-個案人數按年齡分**

單位：人

個案人數 按年齡	總計			0-未滿1歲		1-未滿2歲		2-未滿3歲		3-未滿4歲		4-未滿5歲		5-未滿6歲		6歲以上	
	合計	男	女	男	女	男	女	男	女	男	女	男	女	男	女	男	女
110年	28	20	8	2	1	2	1	5	2	7	2	2	1	2	-	-	1
109年	72	48	24	3	-	3	5	18	2	8	7	6	3	7	6	3	1
108年	33	20	13	2	2	2	1	6	6	5	1	3	1	2	1	0	1
107年	44	27	17	-	-	3	3	6	4	9	1	2	8	6	1	1	-
106年	28	21	7	1	-	2	-	6	2	4	1	3	1	5	2	-	1
總計	205	136	69	8	3	12	10	41	16	33	12	16	14	22	10	4	4

資料來源：本府社會處公務統計報表

**圖 4.5.2 屏東縣新住民子女發展遲緩兒早期療育服務概況-個案人數按年齡分**

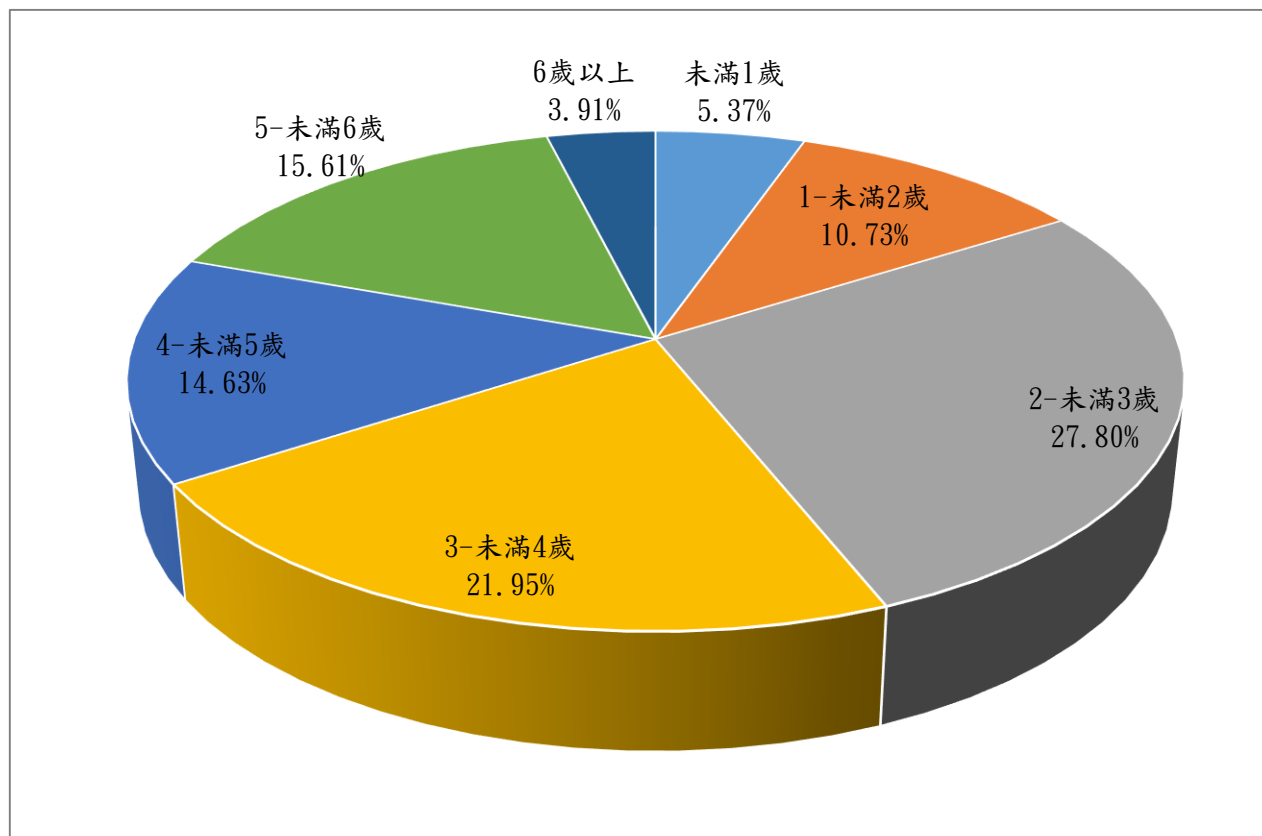

資料來源：本府社會處公務統計報表

### 三、兒童及少年福利服務

本縣 110 年底兒童及少年福利服務，以接受弱勢兒童及少年扶助人數計 4,748 人為最多，家庭寄養人數計 146 人為最少；在性比例方面，以家庭寄養人數性比例 114.71 最高，弱勢兒童及少年扶助人數性比例 105.45 最低。（參閱表 4.3、圖 4.6）

**表 4.3 110 年底屏東縣兒童及少年福利服務人數及性比例**

服務項目	合計	單位：人、%				
		男性		女性		性比例 (男/女)*100
		人數	占率(%)	人數	占率(%)	
家庭寄養人數	146	78	53.42	68	46.58	114.71
弱勢兒童及 少年扶助人數	4,748	2,437	51.33	2,311	48.67	105.45
托育補助人數	1,084	561	51.75	523	48.25	107.27

資料來源：衛生福利部統計處

**圖 4.6 110 年底屏東縣兒童及少年福利服務人數性比例**

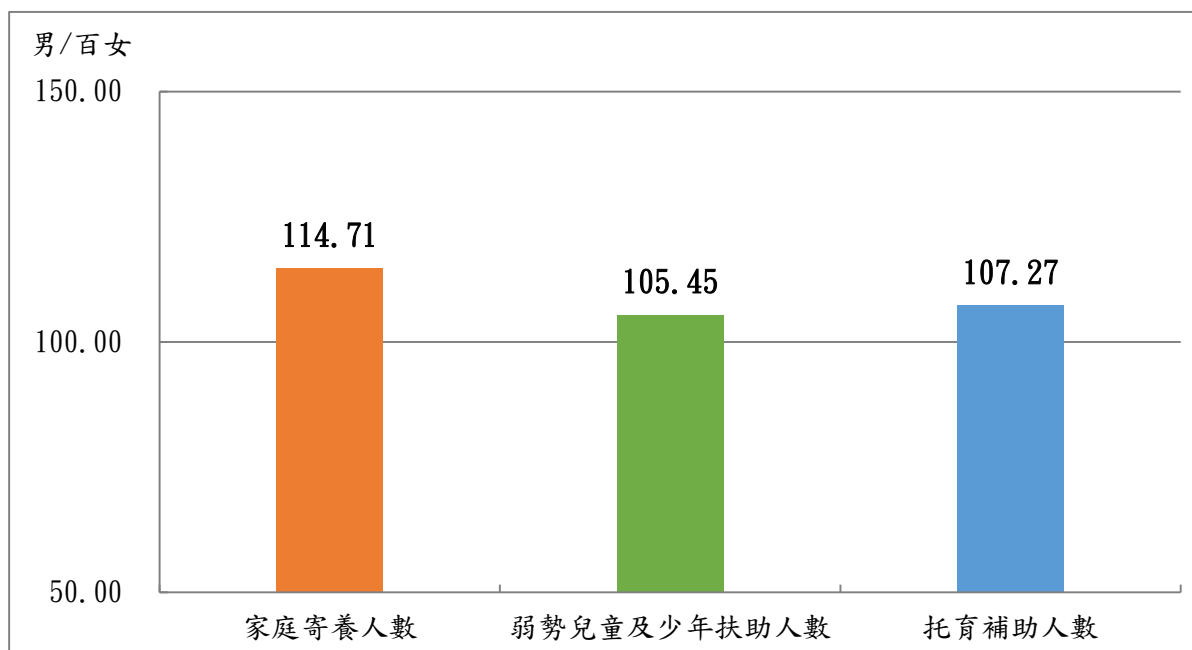

資料來源：衛生福利部統計處

#### 四、老人

本縣 110 年底需關懷之獨居老人計 3,446 人，占老年人口數的 2.28%。以長期趨勢觀之，較 101 年底需關懷老人數 2,488 人，增加 958 人；性比例則由 101 年底之 85.67，降為 110 年底之 71.61，顯示本縣女性列冊需關懷之獨居人有增加之趨勢，性比例高於全國 22 縣市平均值 69.73 居第 10 位。（參閱表 4.4、圖 4.7、圖 4.8）

**表 4.4 屏東縣歷年需關懷之獨居老人人數及性比例**

單位：人、%

年底別	合計	男性		女性		性比例 (男/女)*100
		人數	占率(%)	人數	占率(%)	
101年底	2,488	1,148	46.14	1,340	53.86	85.67
102年底	2,391	1,088	45.50	1,303	54.50	83.50
103年底	2,399	1,056	44.02	1,343	55.98	78.63
104年底	2,434	1,041	42.77	1,393	57.23	74.73
105年底	2,924	1,276	43.64	1,648	56.36	77.43
106年底	2,720	1,169	42.98	1,551	57.02	75.37
107年底	2,822	1,184	41.96	1,638	58.04	72.28
108年底	3,222	1,334	41.40	1,888	58.60	70.66
109年底	3,404	1,416	41.60	1,988	58.40	71.23
110年底	3,446	1,438	41.73	2,008	58.27	71.61

資料來源：衛生福利部統計處

**圖 4.7 屏東縣歷年需關懷之獨居老人人數及性比例**

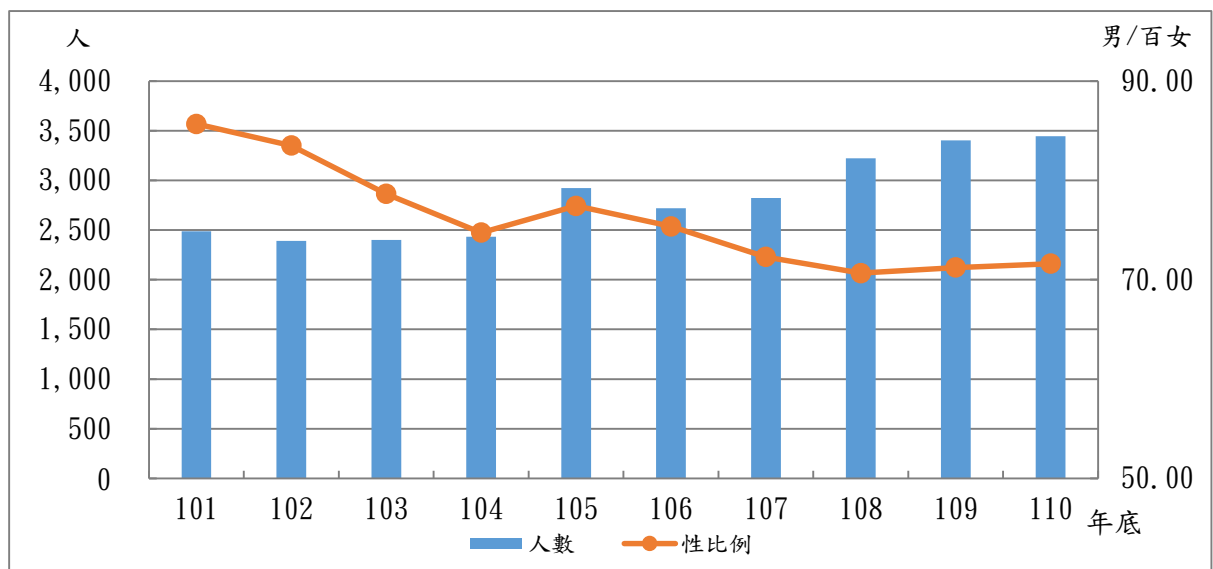

資料來源：衛生福利部統計處

圖 4.8 110 年全國各縣市列冊需關懷獨居老人人數性比例

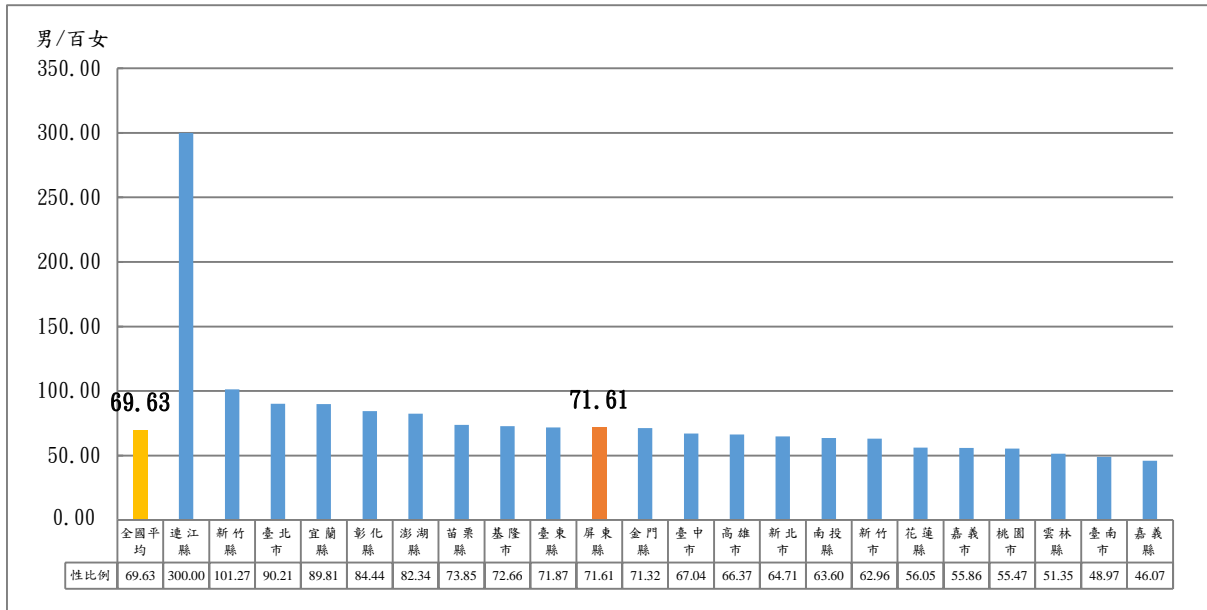

資料來源：衛生福利部統計處

## 五、低收入戶

本縣 110 年底低收入戶共計 8,468 戶，人數為 15,780 人，戶長性比例為 198.17，總人數性比例為 139.64，性比例高於全國 22 縣市平均值 117.15 居全國第 5 位。（參閱表 4.5、圖 4.9、圖 4.10、圖 4.11）

表 4.5 屏東縣歷年低收入戶數、人數及性比例

單位：戶、人、%

年底別	低收入戶 - 戶長性別				低收入戶 - 人數			
	合計 (戶)	男性	女性	性比例 (男/女)*100	合計 (人)	男性	女性	性比例 (男/女)*100
101年底	8,165	5,499	2,666	206.26	19,102	10,482	8,620	121.60
102年底	7,559	5,117	2,442	209.54	16,934	9,495	7,439	127.64
103年底	7,662	5,191	2,471	210.08	16,779	9,492	7,287	130.26
104年底	7,924	5,333	2,591	205.83	16,795	9,536	7,259	131.37
105年底	8,267	5,534	2,733	202.49	17,268	9,824	7,444	131.97
106年底	8,219	5,459	2,760	197.79	16,561	9,447	7,114	132.79
107年底	8,249	5,503	2,746	200.40	16,354	9,428	6,926	136.12
108年底	8,472	5,613	2,859	196.33	16,390	9,476	6,914	137.06
109年底	8,384	5,607	2,777	201.91	15,764	9,214	6,550	140.67
110年底	8,468	5,628	2,840	198.17	15,780	9,195	6,585	139.64

資料來源：衛生福利部統計處

圖 4.9 屏東縣歷年低收入人數及性比例

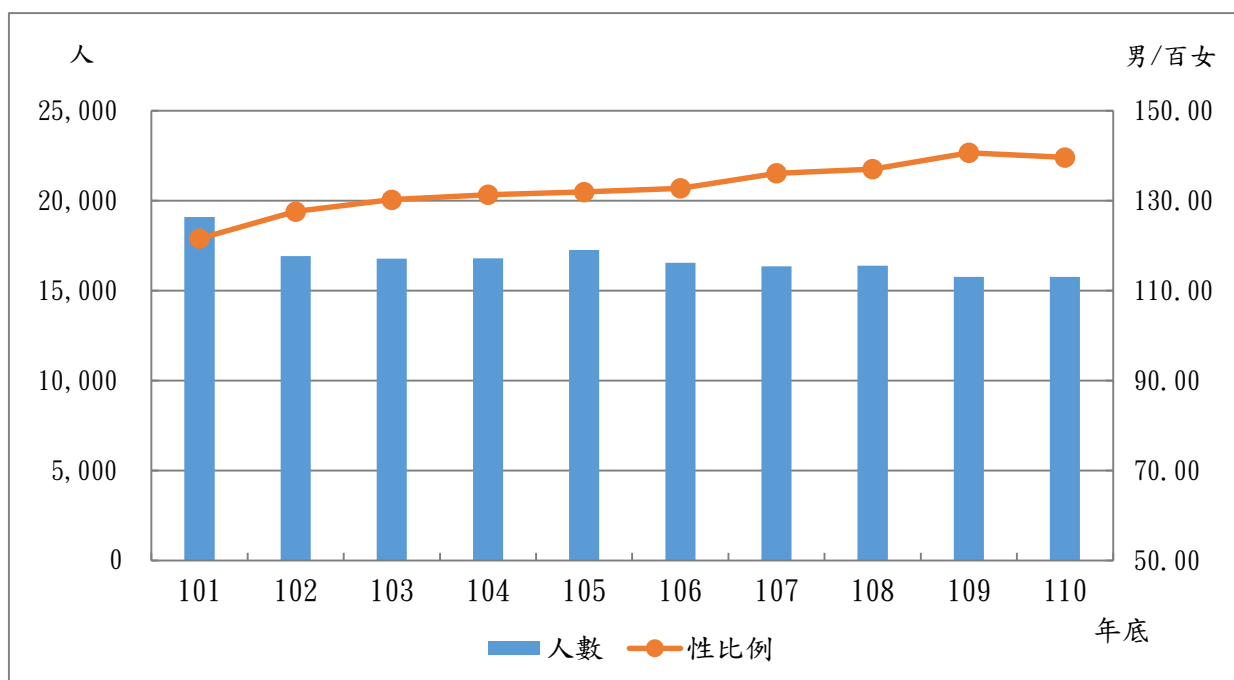

資料來源：衛生福利部統計處

圖 4.10 110 年全國各縣市低收入戶-戶長性比例

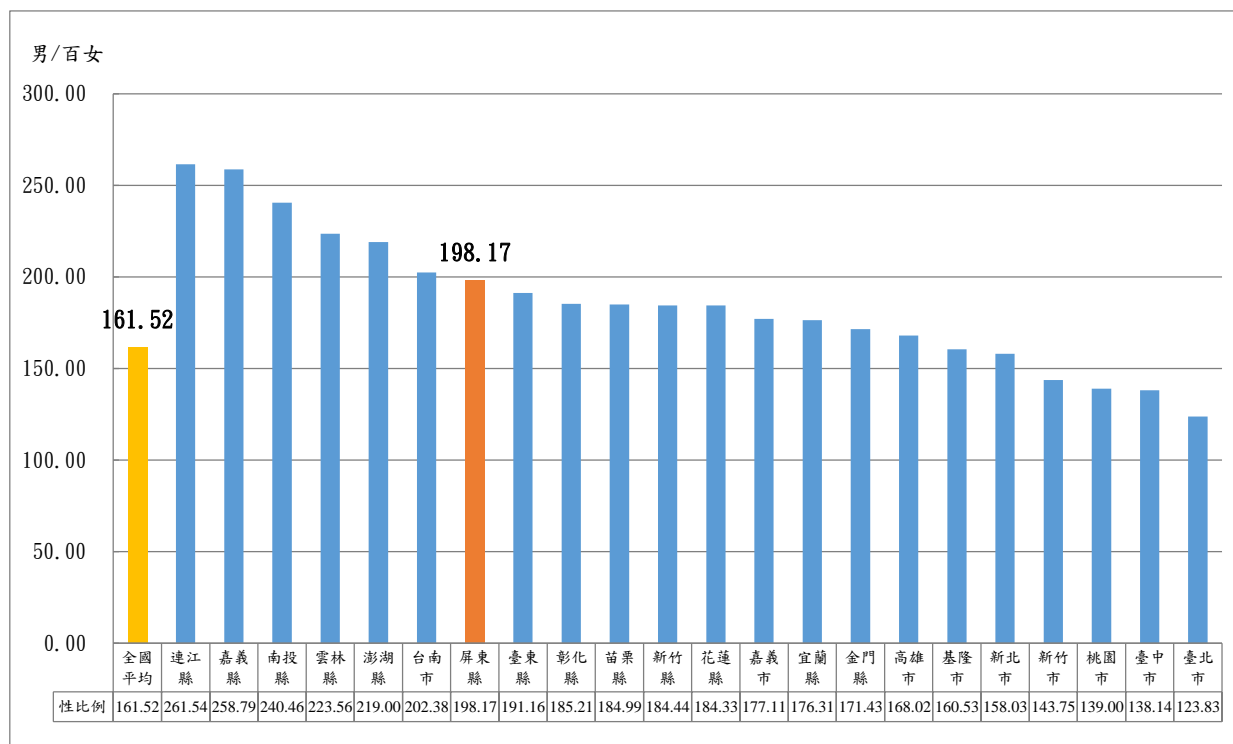

資料來源：衛生福利部統計處

圖 4.11 110 年全國各縣市低收入戶人數性比例

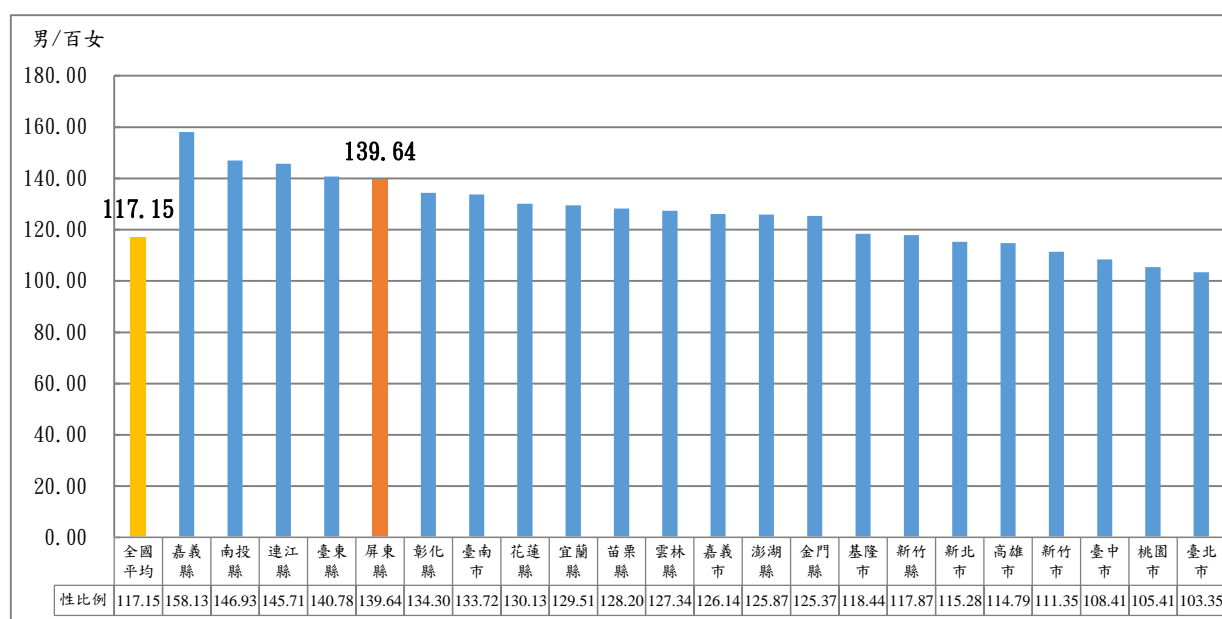

資料來源：衛生福利部統計處

## 六、身心障礙

本縣 110 年底身心障礙者人數共計 52,570 人，較 101 年底之 50,697 人，增加 1,873 人；性比例則由 101 年底的 132.90 降為 127.08，顯示身障人數雖逐年增加，而男女人數之差異則逐漸縮小，本縣在全國 22 縣市身心障礙者性比例居全國第 8 位，高於全國平均值 124.65。（參閱圖 4.12、圖 4.13）

圖 4.12 屏東縣歷年身心障礙者人數性比例

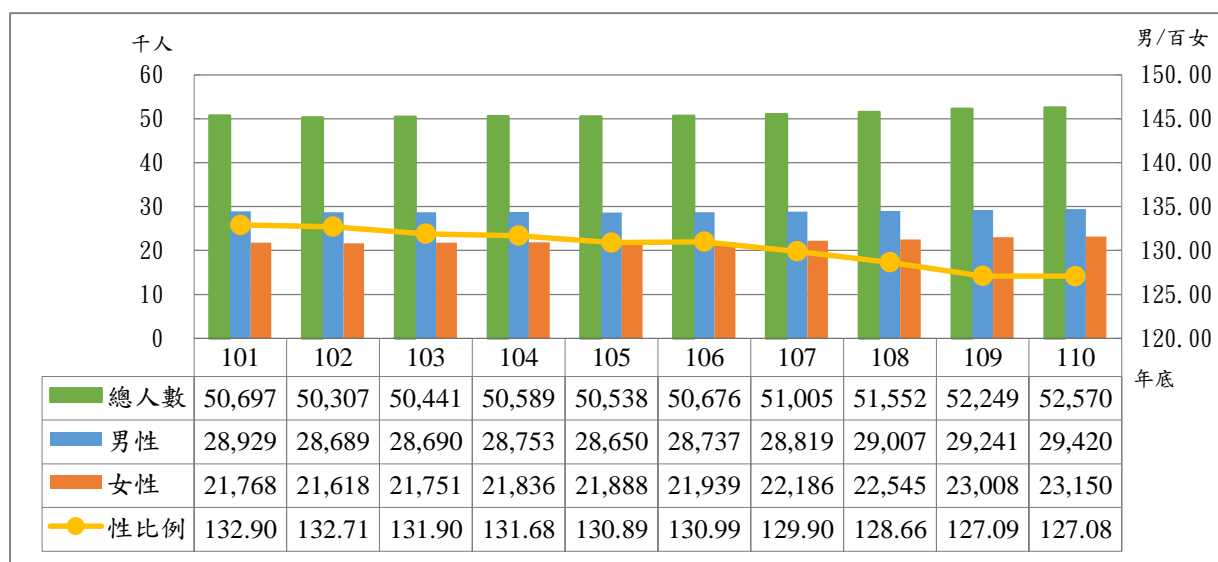

資料來源：衛生福利部統計處

圖 4.13 110 年全國各縣市身心障礙人數性別比例

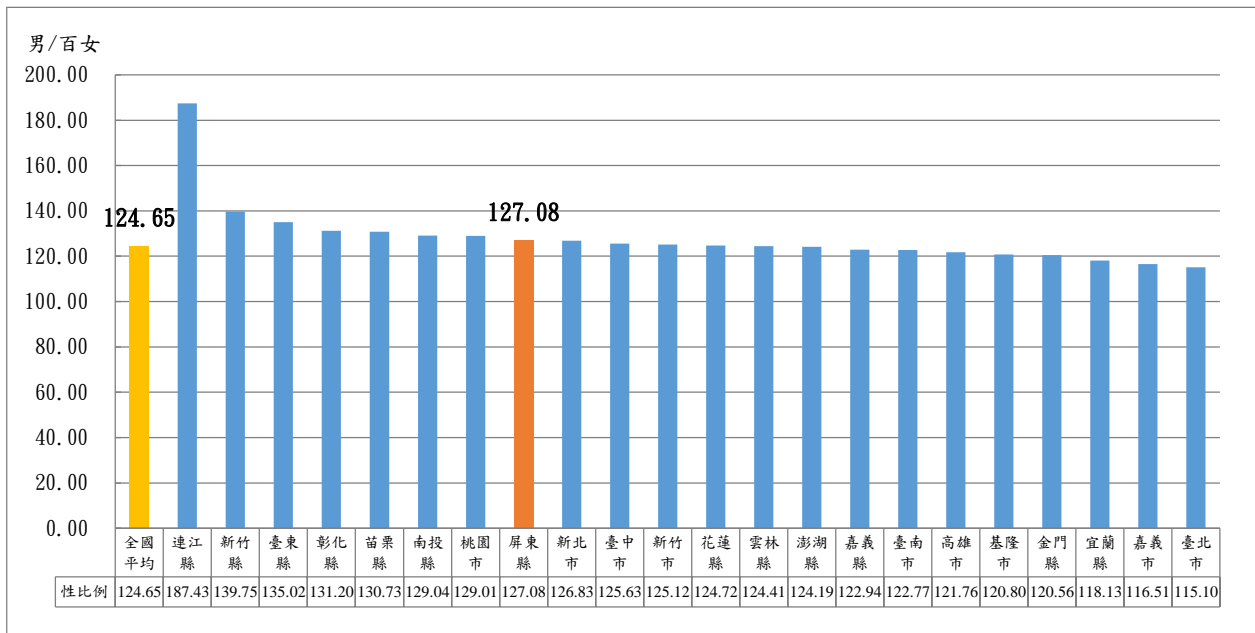

資料來源：衛生福利部統計處

本縣身障人士男性多於女性，就障礙等級觀察之，女性占率隨障礙等級加重而降低，本縣身心障礙極重度、重度、中度人數性別比例均高於全國平均值，極重度居全國 22 縣市第 13 位，重度居全國第 7 位，中度位居全國第 6 位。（參閱圖 4.14、圖 4.15、圖 4.16、圖 4.17、圖 4.18）

圖 4.14 110 年底屏東縣身心障礙者性別統計

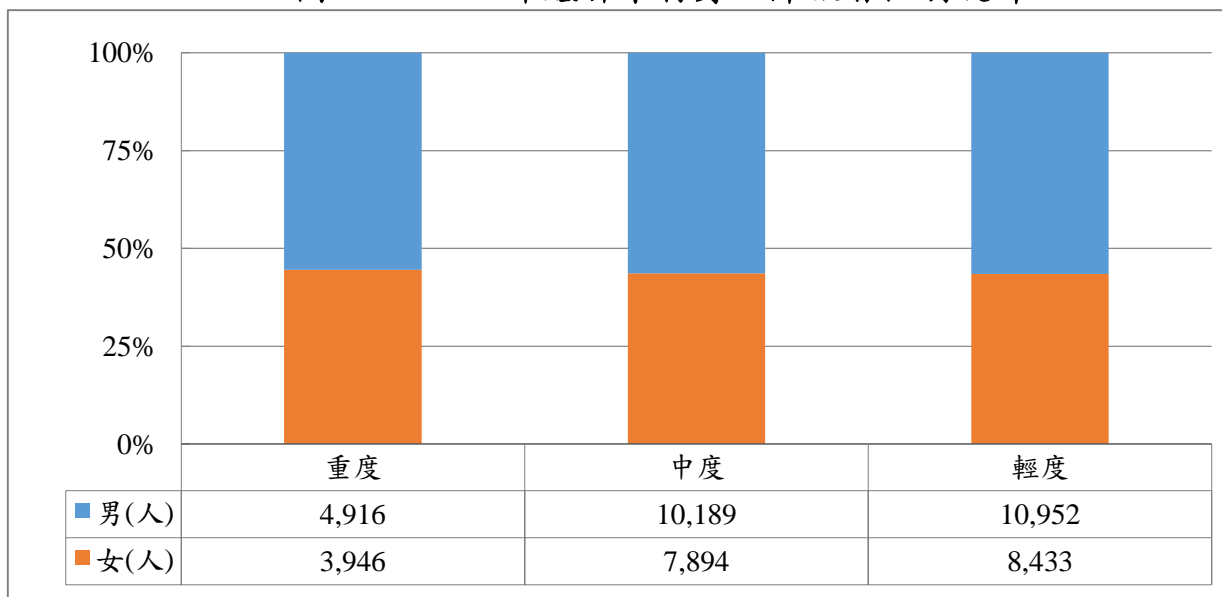

資料來源：衛生福利部統計處



圖 4.15 110 年全國各縣市身心障礙極重度人數性比例

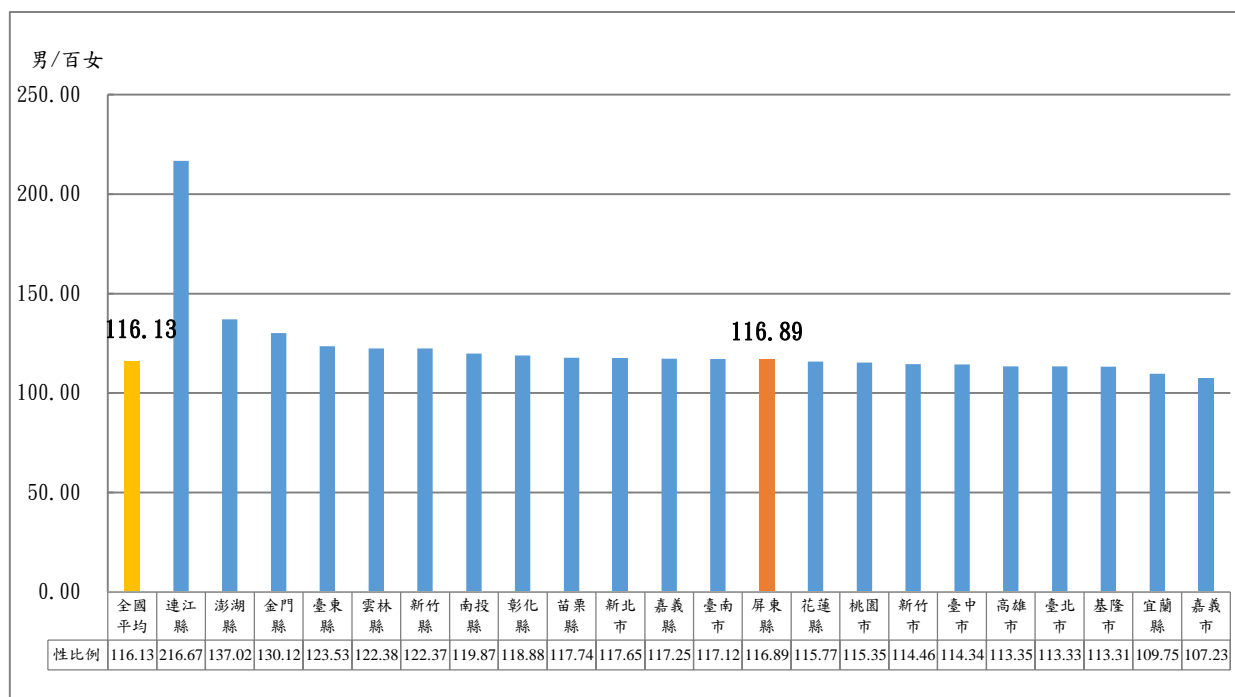

資料來源：衛生福利部統計處

圖 4.16 110 年全國各縣市身心障礙重度人數性比例

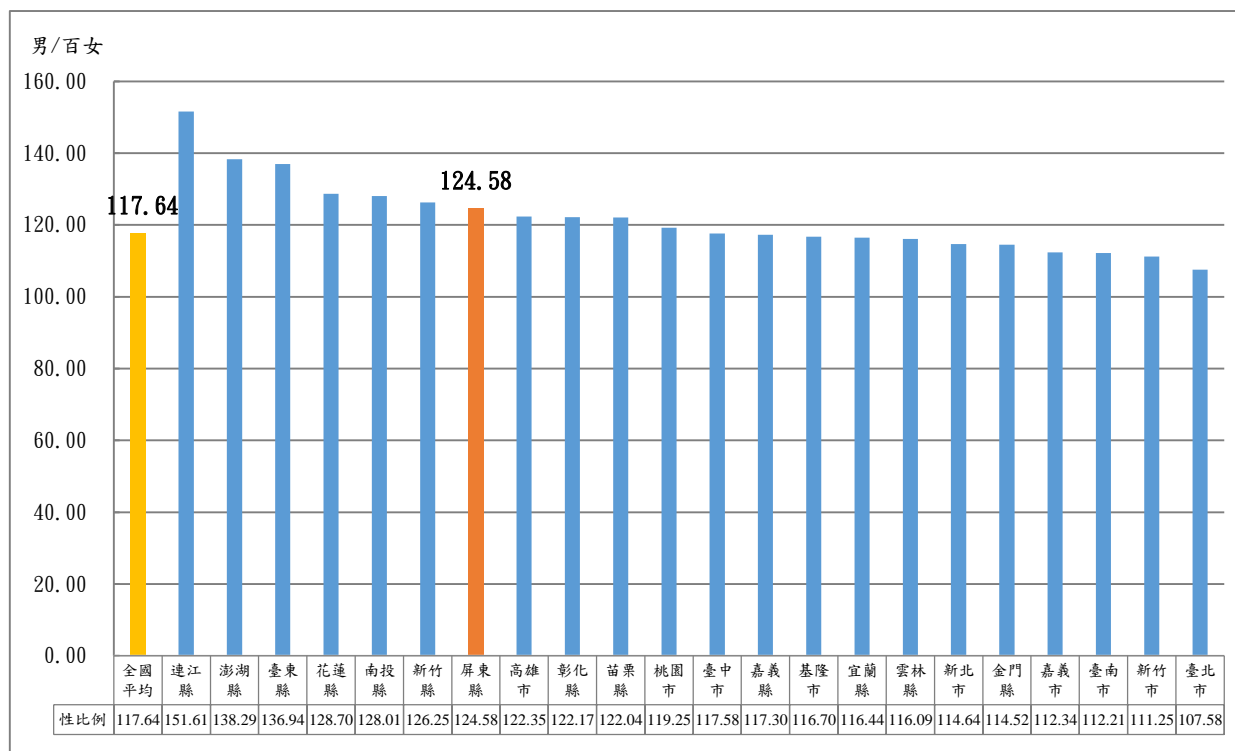

資料來源：衛生福利部統計處

圖 4.17 110 年全國各縣市身心障礙中度人數性別比例

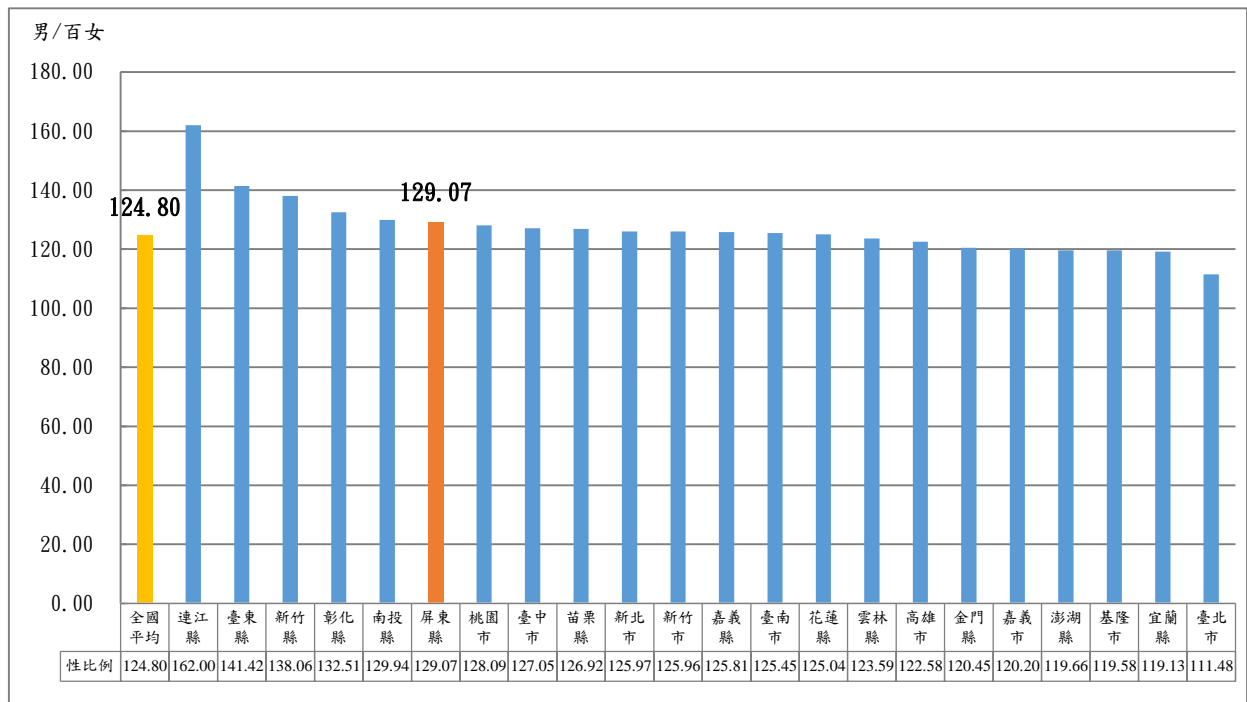

資料來源：衛生福利部統計處

圖 4.18 110 年全國各縣市身心障礙輕度人數性別比例

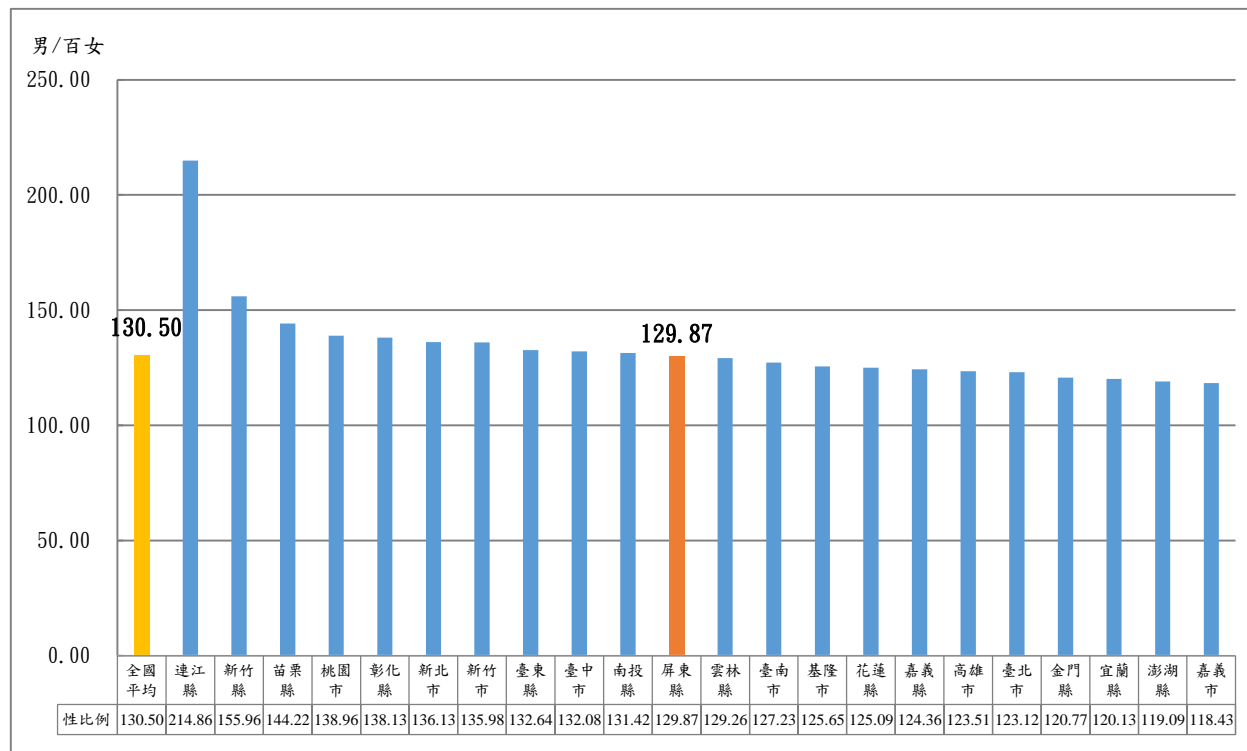

資料來源：衛生福利部統計處

## 伍、教育

### 一、各級學校教師

本縣教育職場 110 學年度高中職以下教師以女性占多數，其中國小女性教師比率 64.22% 為最多，但大學以上，女性教師僅占 44.30%。（參閱表 5.1）

就 103 至 110 學年度資料觀之，各級學校女性教師占該級學校教師之比重，國小女性教師增加 3.98 個百分點為最多；大專以上女性教師比例為 44.30%，顯示高等教育仍以男性教師為主力。（參閱圖 5.1）

表5.1 110學年度屏東縣各級學校教師人數及性別統計

單位：人、%

各級學校	合計 (人)	男性		女性	
		人數	佔率(%)	人數	佔率(%)
大學以上(含專科)	1,246	694	55.70	552	44.30
高級中等	1,631	738	45.25	893	54.75
國中	1,552	600	38.66	952	61.34
國小	3,494	1,250	35.78	2,244	64.22

資料來源：屏東縣統計年報

圖5.1 屏東縣歷年各級學校女性教師比率

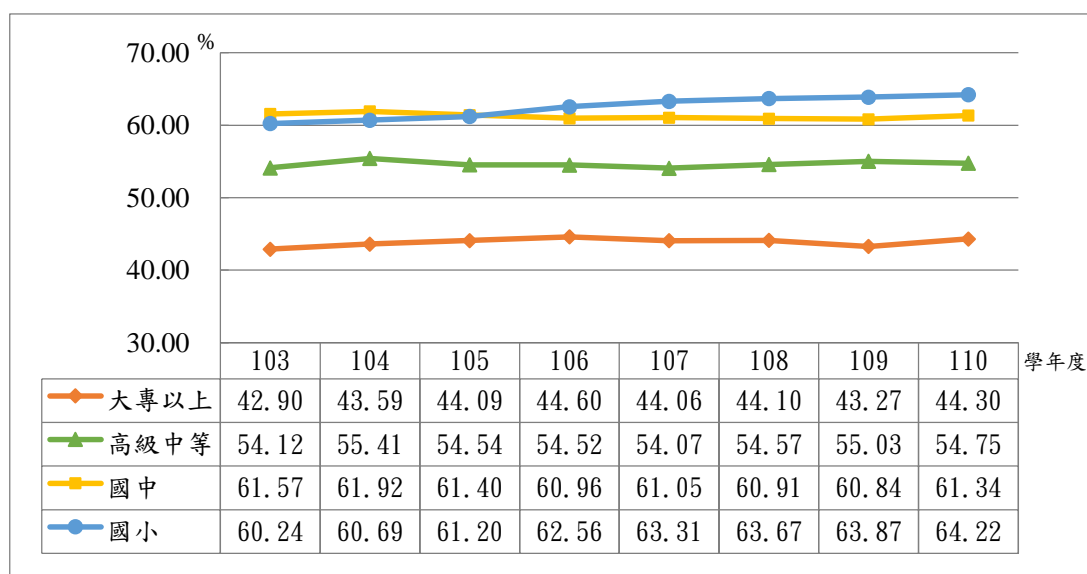

資料來源：屏東縣統計年報

## 二、各級學校學生

本縣110學年度碩士、大學與專科女性學生占率過半數，達56.27%、55.66%與77.64%，其他教育階段皆以男性學生居多數，在博士階段男性學生占率達60.07%為最高，其次高級中等階段是56.86%。（參閱表5.2、圖5.2）

## 三、高等教育人口比率

本縣110年底15歲以上人口具高等教育（含五專後二年）者比率為36.91%，較101年底的29.45%，增加7.46個百分點，而高等教育人口，不論男女皆有逐年提升的趨勢，且男女差距有逐年縮小趨勢，但男性受高等教育人數仍多於女性。（參閱表5.3、圖5.3）

表5.2 110學年度屏東縣各級學校學生人數及性別統計

單位：人、%

各級教育	合計 (人)	男性		女性	
		人數	佔率(%)	人數	佔率(%)
博士	303	182	60.07	121	39.93
碩士	3,622	1,584	43.73	2,038	56.27
大學	26,768	11,869	44.34	14,899	55.66
專科	3,345	748	22.36	2,597	77.64
高級中等	15,191	8,638	56.86	6,553	43.14
國中	17,910	9,322	52.05	8,588	47.95
國小	34,546	17,998	52.10	16,548	47.90

資料來源：屏東縣統計年報

圖5.2 屏東縣各級學校學生性別統計

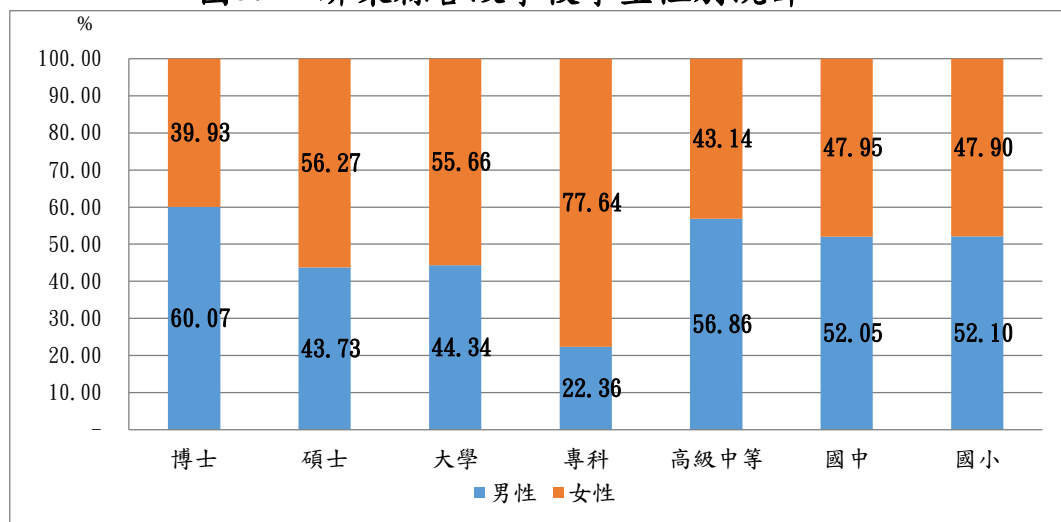

資料來源：屏東縣統計年報

表5.3 屏東縣歷年15歲以上人口具高等教育程度人數及性別統計

單位：人、%

年底別	15歲以上人口數			具高等教育程度人數			具高等教育程度比率(%)		
	合計	男性	女性	合計	男性	女性	合計	男性	女性
101	746,494	382,312	364,182	219,872	116,291	103,581	29.45	30.42	28.44
102	745,237	381,178	364,059	226,888	119,436	107,452	30.45	31.33	29.51
103	745,349	381,054	364,295	233,585	122,809	110,776	31.34	32.23	30.41
104	744,174	380,321	363,853	239,360	125,707	113,653	32.16	33.05	31.24
105	742,006	378,749	363,257	245,305	128,472	116,833	33.06	33.92	32.16
106	739,266	377,035	362,231	250,267	130,811	119,456	33.85	34.69	32.98
107	737,305	375,511	361,794	255,641	133,237	122,404	34.67	35.48	33.83
108	733,035	372,929	360,106	259,927	135,069	124,858	35.46	36.22	34.67
109	728,431	370,081	358,350	263,905	136,791	127,114	36.23	36.96	35.47
110	722,264	366,751	355,513	266,590	137,889	128,701	36.91	37.60	36.20

資料來源：內政部戶政司

圖5.3 屏東縣15歲以上人口具高等教育程度人數性別統計

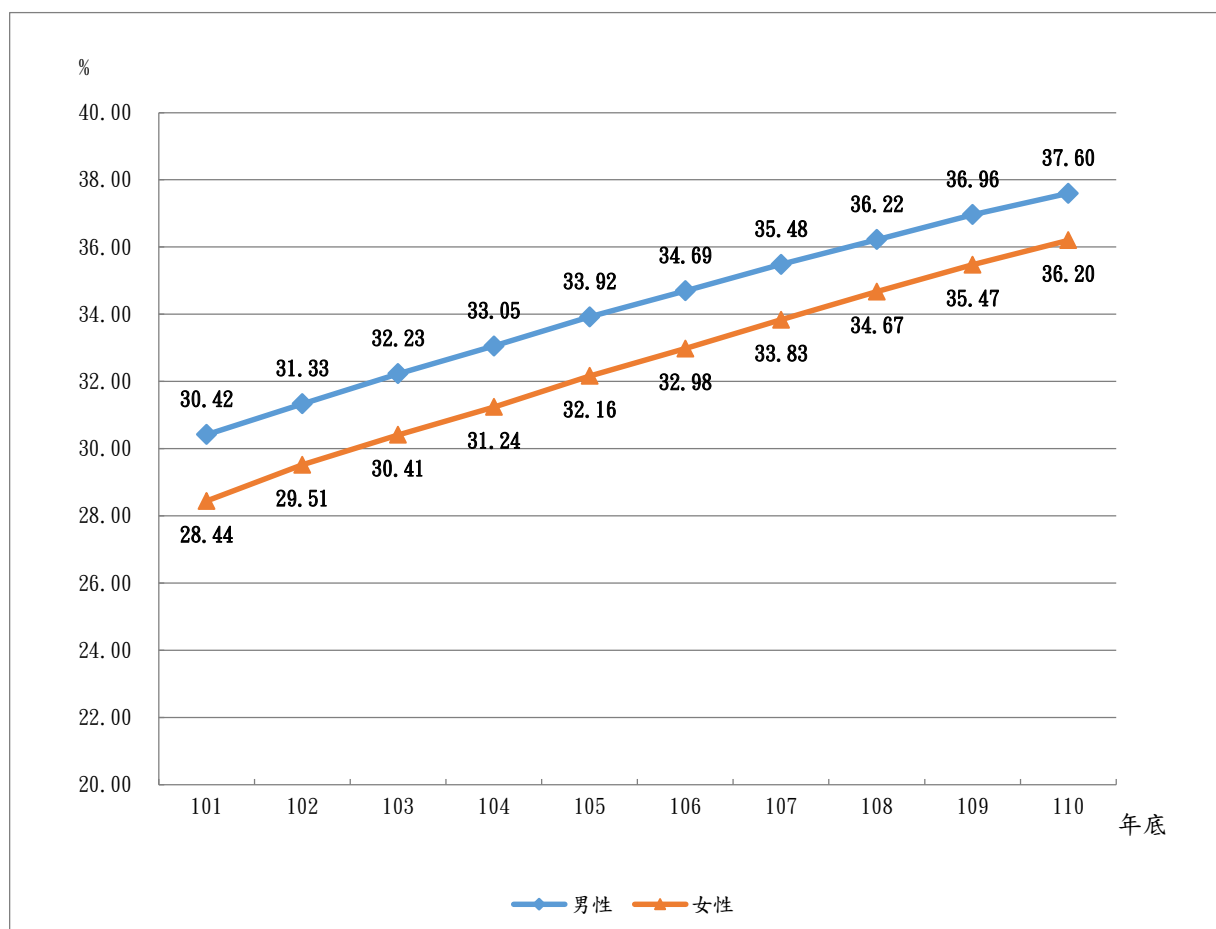

資料來源：內政部戶政司

就各縣市觀之，110 年底 15 歲以上人口具高等教育（含五專後二年）比率除臺東縣女性比例高於男性外，其餘縣市皆為男性比率高於女性。（參閱表 5.4、圖 5.4）

**表5.4 全國各縣市15歲以上人口具高等教育程度人數及性別統計**

單位：人、%

區域別	15歲以上人口數			具高等教育程度人數			具高等教育程度比例（%）		
	合計	男性	女性	合計	男性	女性	合計	男性	女性
全 國	20,485,406	10,078,464	10,406,942	9,833,132	5,024,807	4,808,325	48.00	49.86	46.20
新 北 市	3,535,720	1,712,669	1,823,051	1,740,301	878,293	862,008	49.22	51.28	47.28
臺 北 市	2,197,953	1,032,935	1,165,018	1,397,985	691,097	706,888	63.60	66.91	60.68
桃 園 市	1,946,366	955,736	990,630	954,140	493,588	460,552	49.02	51.64	46.49
臺 中 市	2,426,893	1,180,435	1,246,458	1,213,782	604,388	609,394	50.01	51.20	48.89
臺 南 市	1,643,821	813,915	829,906	763,255	397,565	365,690	46.43	48.85	44.06
高 雄 市	2,428,473	1,188,597	1,239,876	1,143,220	592,352	550,868	47.08	49.84	44.43
宜 蘭 縣	398,680	200,018	198,662	161,272	83,410	77,862	40.45	41.70	39.19
新 竹 縣	483,824	246,197	237,627	251,840	134,745	117,095	52.05	54.73	49.28
苗 栗 縣	474,253	244,370	229,883	196,528	106,091	90,437	41.44	43.41	39.34
彰 化 縣	1,099,587	556,475	543,112	446,844	230,395	216,449	40.64	41.40	39.85
南 投 縣	433,917	221,123	212,794	162,640	84,828	77,812	37.48	38.36	36.57
雲 林 縣	597,623	308,741	288,882	212,659	112,153	100,506	35.58	36.33	34.79
嘉 義 縣	450,059	233,393	216,666	152,442	81,071	71,371	33.87	34.74	32.94
屏東縣	722,264	366,751	355,513	266,590	137,889	128,701	36.91	37.60	36.20
臺 東 縣	189,474	96,932	92,542	63,611	31,686	31,925	33.57	32.69	34.50
花 蓮 縣	284,247	142,948	141,299	113,751	57,684	56,067	40.02	40.35	39.68
澎 湖 縣	95,606	49,096	46,510	38,728	20,717	18,011	40.51	42.20	38.73
基 隆 市	327,473	162,584	164,889	142,812	74,285	68,527	43.61	45.69	41.56
新 竹 市	377,344	184,384	192,960	217,264	112,367	104,897	57.58	60.94	54.36
嘉 義 市	230,455	109,954	120,501	119,950	60,482	59,468	52.05	55.01	49.35
金 門 縣	129,200	64,092	65,108	67,259	35,967	31,292	52.06	56.12	48.06
連 江 縣	12,174	7,119	5,055	6,259	3,754	2,505	51.41	52.73	49.55

資料來源：內政部戶政司

圖5.4 全國各縣市15歲以上人口具高等教育程度人數性別統計

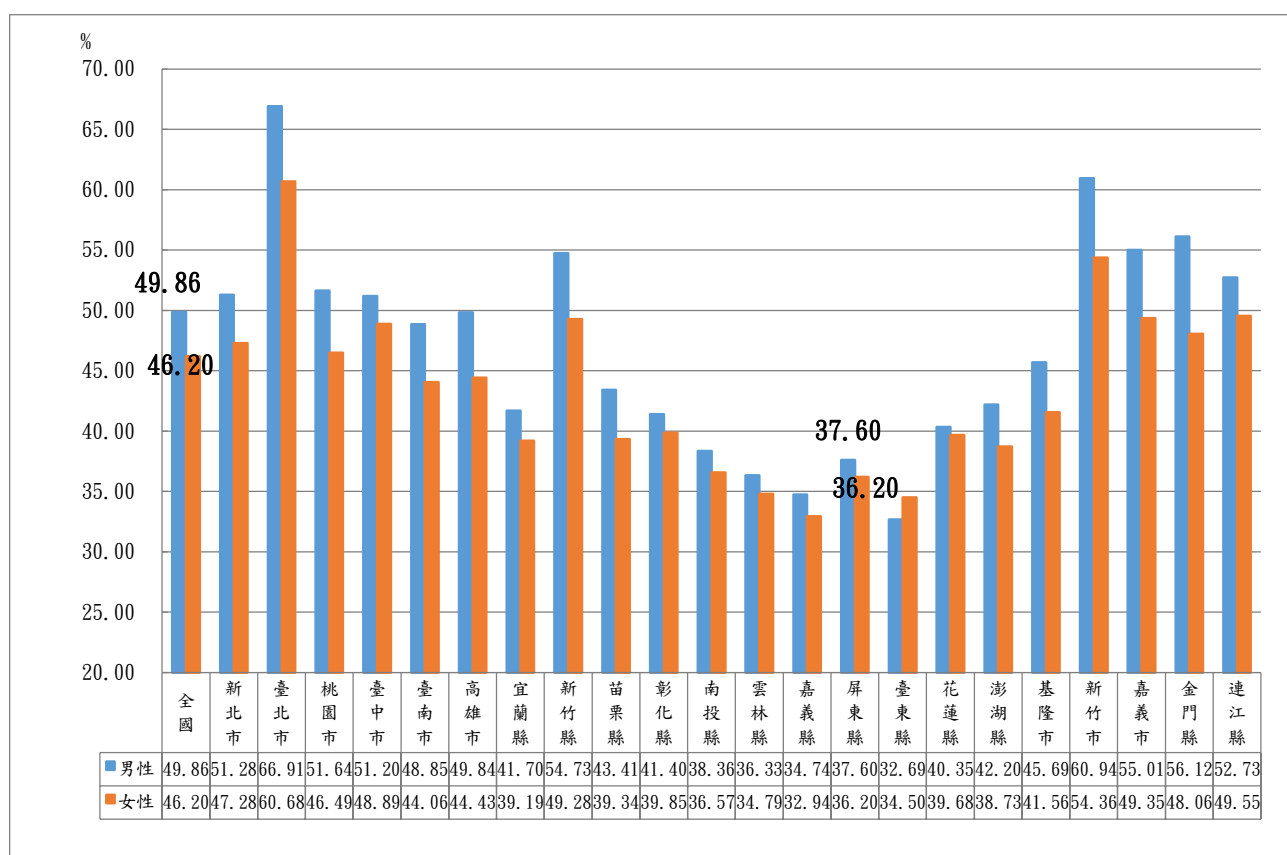

資料來源:內政部戶政司

## 陸、就業

### 一、勞動力狀況

本縣 110 年度男性勞動力人口約 242 千人，比 101 年增加 1 千人；女性勞動力人數約 179 千人，較 101 年的 172 千人，則增加 7 千人或 4.07%，顯示本縣女性參與勞動之人口增加迅速，就勞動力性比例，本縣 135.20 高於臺灣地區 20 縣市平均值 123.87，居全國第 5 位。（參閱表 6.1、圖 6.1）

**表6.1 屏東縣歷年勞動力概況**

單位：千人、%

年別	勞動力人口(千人)			勞動力參與率(%)		
	合計	男性	女性	平均	男性	女性
101	413	241	172	56.80	66.20	47.40
102	418	241	178	57.50	66.20	48.90
103	419	243	177	57.70	66.80	48.70
104	417	243	174	57.50	66.90	48.10
105	423	246	177	58.30	67.70	48.90
106	429	249	180	59.30	68.80	49.80
107	439	255	185	60.90	70.70	51.20
108	444	256	188	61.90	71.60	52.20
109	436	250	186	61.20	70.50	52.00
110	421	242	179	59.60	68.50	50.60

說明：1. 勞動力：年滿15歲以上可以工作之民間經濟活動人口。  
2. 勞動力參與率=（勞動力人口/15歲以上民間人口）\*100。

資料來源:行政院主計總處「人力資源調查統計年報」

**圖6.1 110年台灣地區各縣市勞動力性比例**

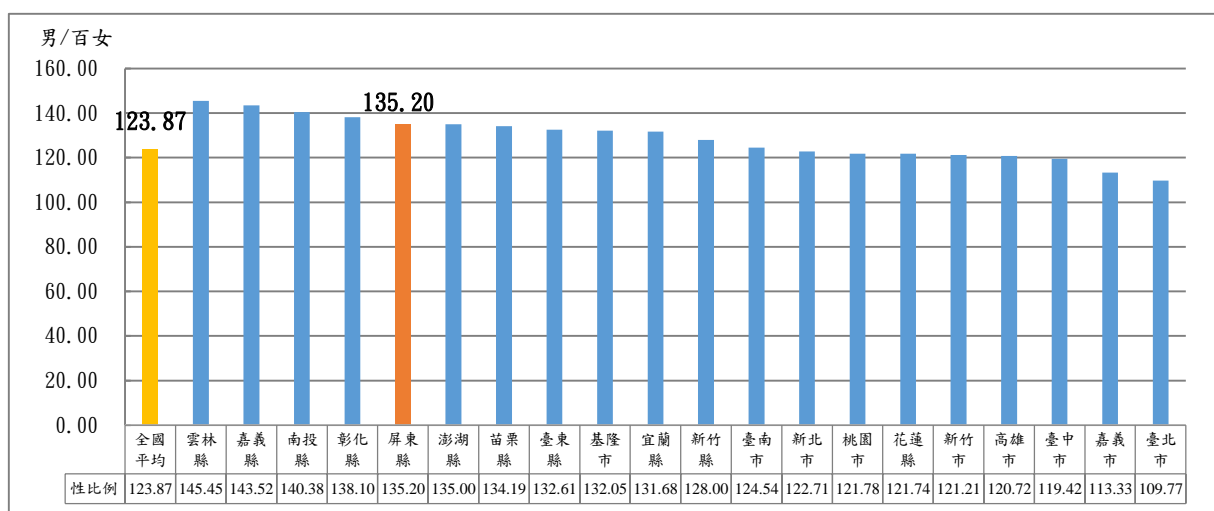

資料來源:行政院主計總處「人力資源調查統計年報」



## 二、勞動力參與率

勞動力參與率可用於瞭解縣民參與勞動之意願，就性別來觀察，男性勞動力參與率高於女性，呈現穩定的狀況，女性勞動力參與率則呈現逐年增加的趨勢。（參閱圖 6.2）

110 年本縣男性勞動力參與率 68.5%，在台灣地區 20 縣市中居第 2 位；女性的勞動力參與率 50.6%則居第 11 位，且較 101 年之 47.4% 增加 3.2 個百分點，顯示本縣女性的勞動力參與率有增加趨勢。（參閱圖 6.3）

圖6.2 屏東縣歷年勞動力參與率

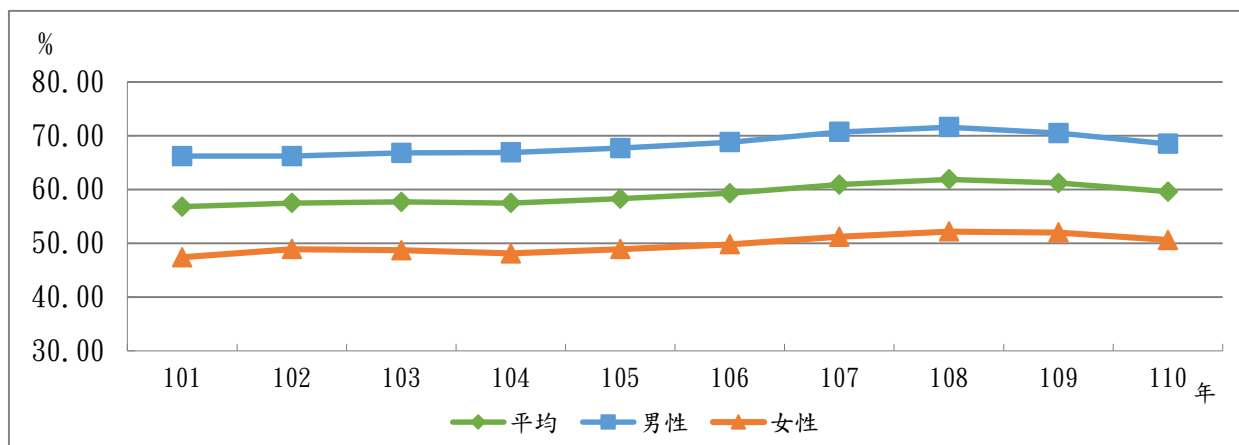

資料來源:行政院主計總處「人力資源調查統計年報」

圖6.3 110年台灣地區各縣市兩性勞動力參與率

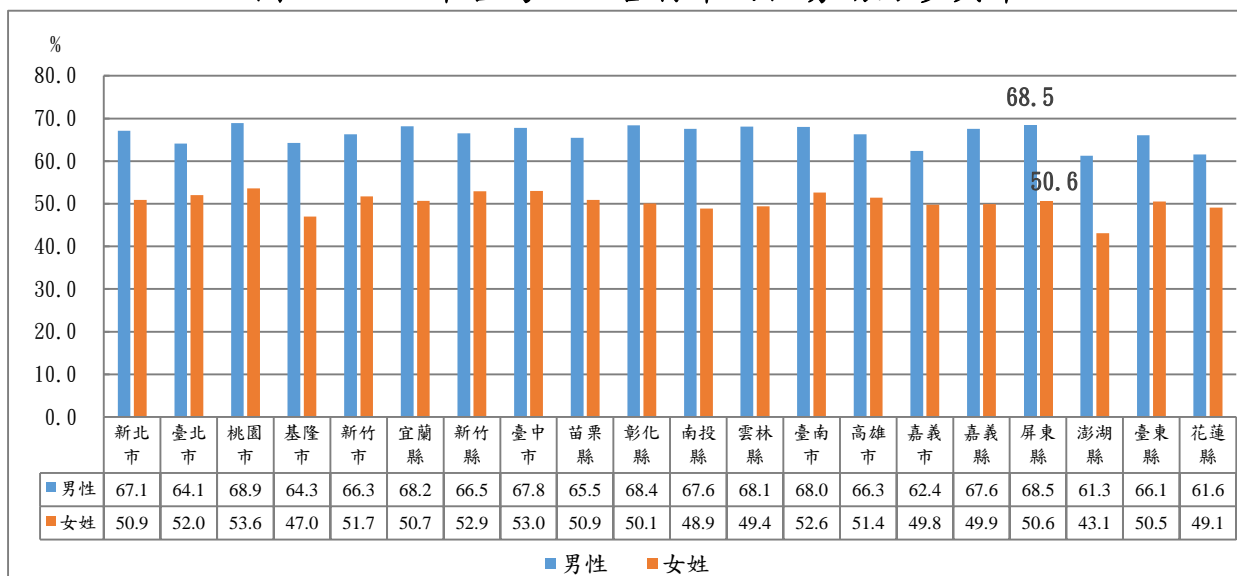

資料來源:行政院主計總處「人力資源調查統計年報」

### 三、就業者之行業與職業

本縣 110 年就業者人數計 405 千人，男性占 57.53%，女性 42.47%。其中服務業部門男性占全體就業者 23.49%，女性占 29.29%為最高，而且是唯一女性從業人數高於男性的行業。（參閱圖 6.4）

圖6.4 110年屏東縣就業者之行業-按性別分

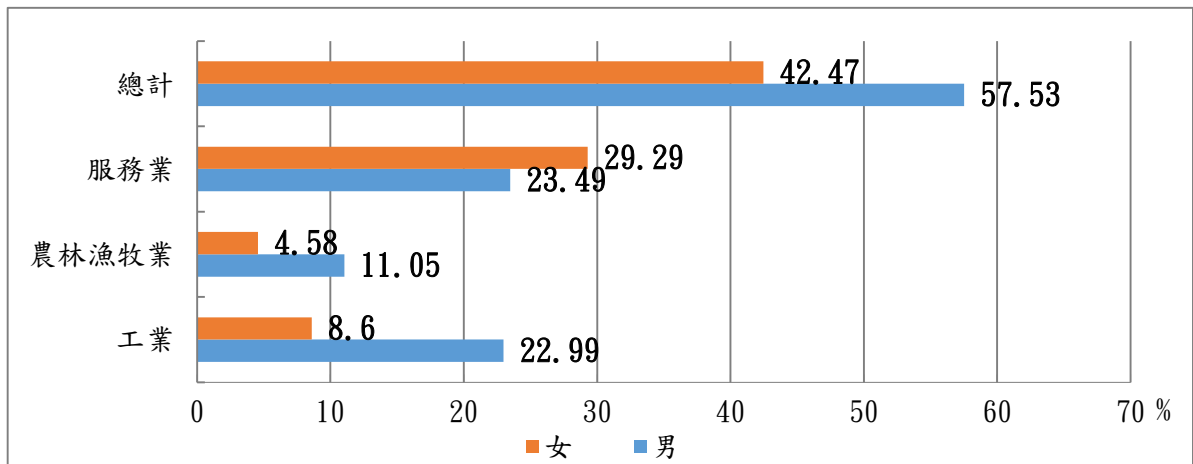

資料來源:行政院主計總處「人力資源調查統計年報」

110 年本縣就業者按職業分，男性以技藝有關工作人員、機械設備操作及勞力工占率最高，男性在該職業人數占全體就業者之 29.19%，女性則以服務及銷售工作人員占最高為 13.77%。（參閱圖 6.5）

圖6.5 110年屏東縣就業者之職業-按性別分

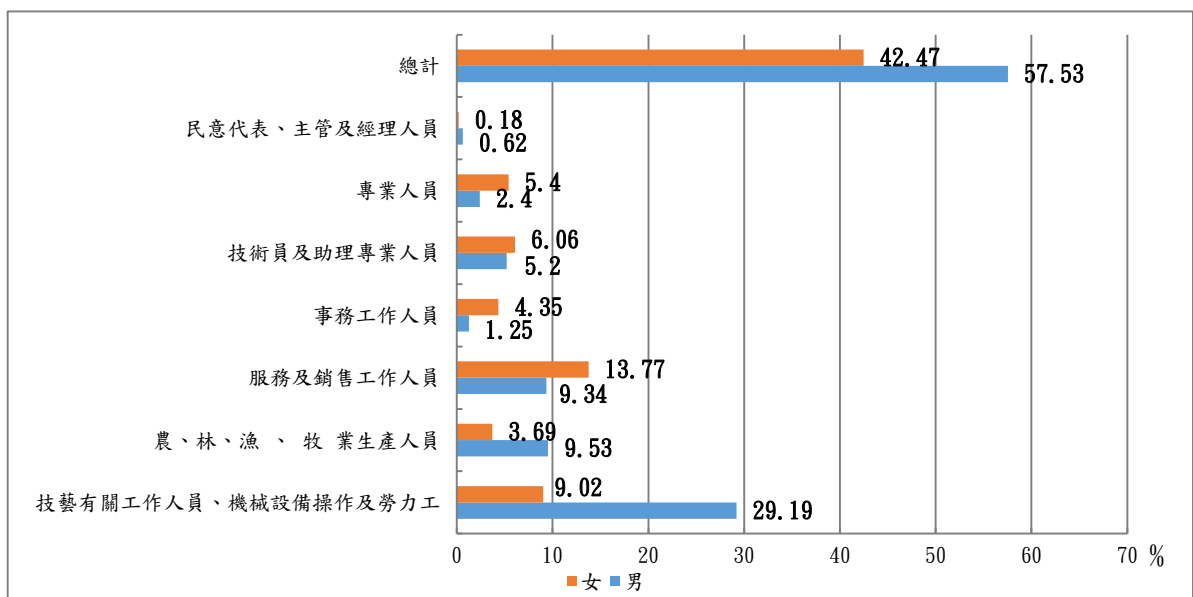

資料來源:行政院主計總處「人力資源調查統計年報」

#### 四、失業率

本縣 110 年女性失業率 4.1%高於男性 3.8%；就台灣地區 20 縣市觀察，本縣女性失業率 4.1%高於台灣地區平均值 3.9%，居全國第 6 位。（參閱圖 6.6、圖 6.7）

圖6.6 屏東縣歷年失業率-按性別分

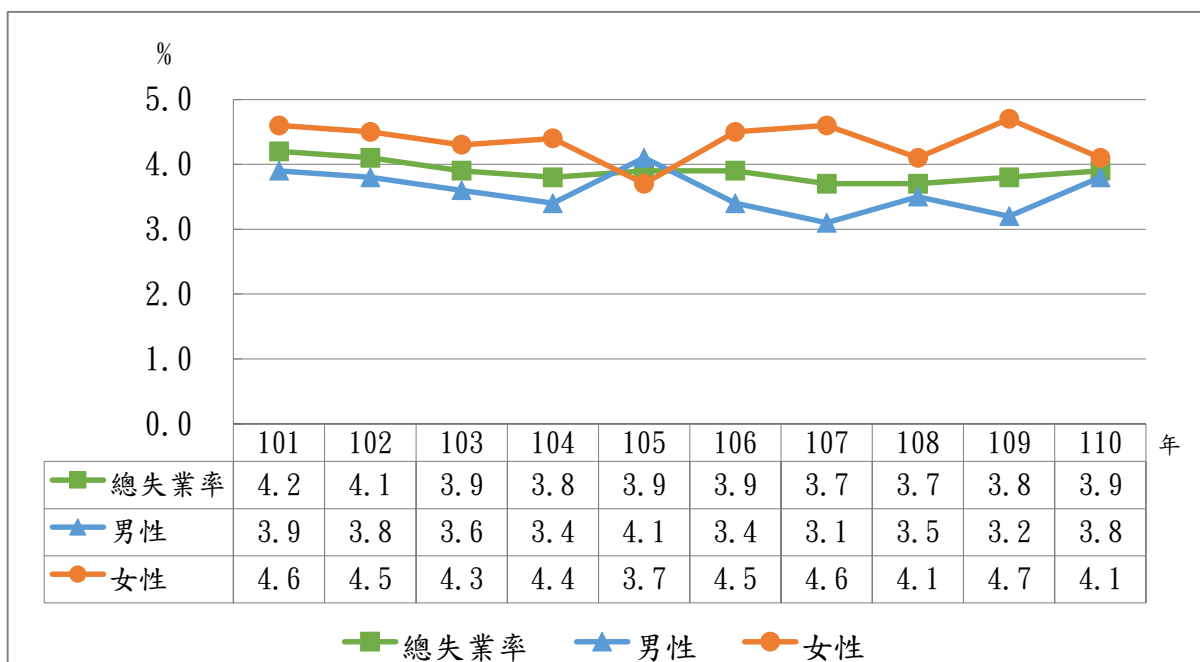

資料來源:行政院主計總處「人力資源調查統計年報」

圖6.7 110年台灣地區各縣市女性人口失業率

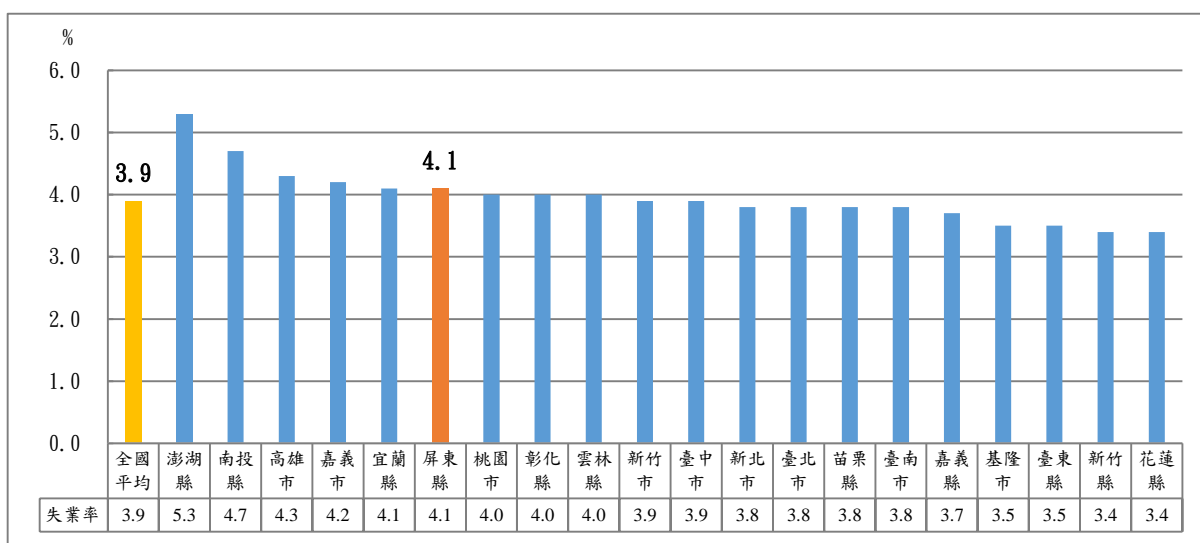

資料來源:行政院主計總處「人力資源調查統計年報」

## 柒、社會政治參與

### 一、各類政治參與性別比重

本縣最近一次各類政治參與選舉，女性當選人占率以縣議員 30.91% 為最高，鄉鎮市民代表 23.05% 次之，立法委員 0% 為最低，顯示本縣政治參與仍以男性為主。（參閱表 7.1）

表 7.1 屏東縣政治參與人數及性別統計

單位：人、%

選舉名稱	投票日期	合計	男性		女性	
			當選人數	占率(%)	當選人數	占率(%)
立法委員(第十屆)	109.1.11	2	2	100.00	-	-
縣議員(第十九屆)	107.11.24	55	38	69.09	17	30.91
本縣鄉鎮市長 (第十八屆)	107.11.24	33	31	93.94	2	6.06
本縣鄉鎮市民代表 (第二十一屆)	107.11.24	334	257	76.95	77	23.05

資料來源：中央選舉委員會、屏東縣選舉委員會

(本表係為投票日當選人數資料，因補選或遞補可能不一致。)

### 二、縣議員

本縣第一屆（民國 40 年投票）縣議員女性當選人比例僅 6.25%，第十九屆（民國 107 年投票）則提高至 30.91%，雖然縣議員目前仍以男性為多數，但女性參與率有提升趨勢，兩性參與縣政差距逐漸縮小。（參閱圖 7.1）

圖 7.1 屏東縣議員歷屆當選人性別比率

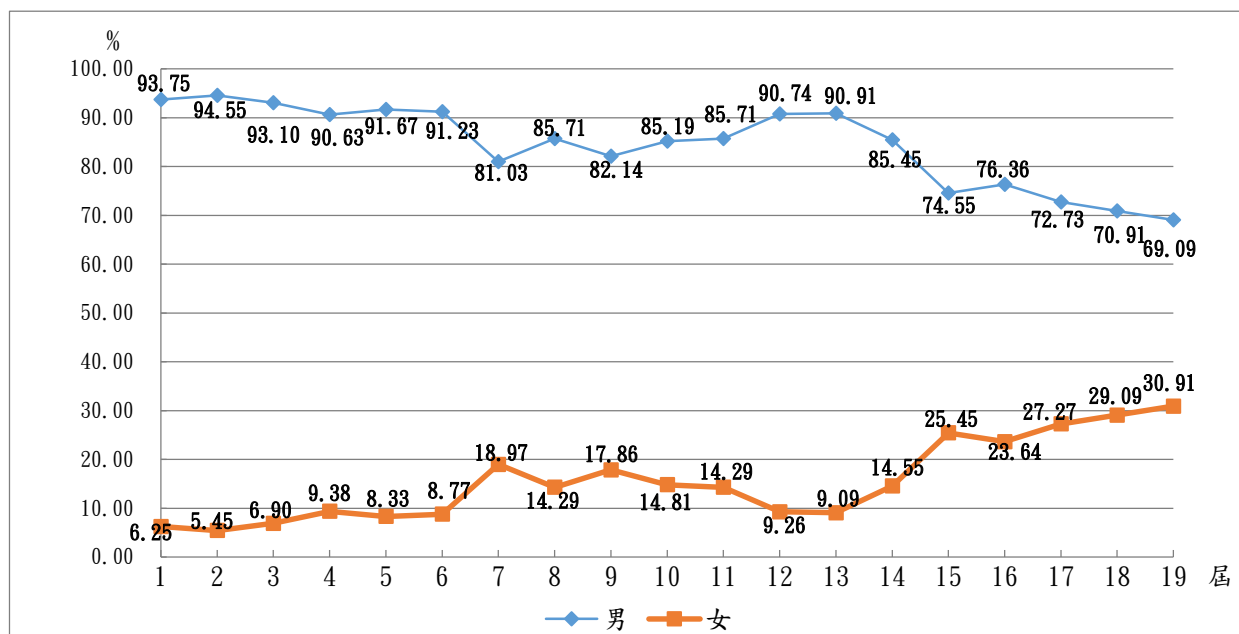

資料來源：中央選舉委員會、屏東縣選舉委員會

就第十九屆（107 年 11 月投票）各縣市議員當選人性別觀之，女性議員占率最高為彰化縣 40.74%，最低為連江縣 11.11%，本縣女性縣議員當選占率 30.91%，居 22 縣市中的第 8 位，顯示本縣女性參與縣政意願與全國各縣市相比，居於中前段。（參閱圖 7.2）

圖 7.2 全國各縣市第 19 屆議員當選人性別統計

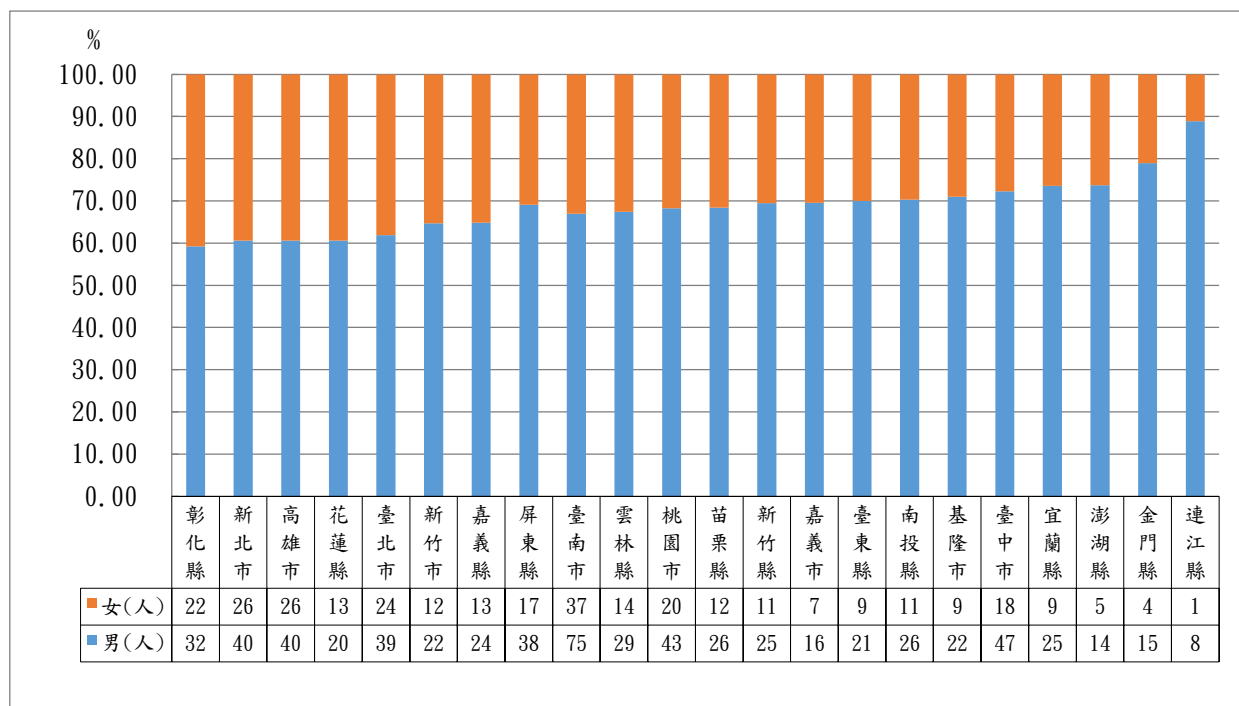

資料來源：中央選舉委員會

### 三、鄉鎮市民代表

就本縣第二十一屆（民國 107 年投票）各鄉鎮市民代表當選人性別觀之，南州鄉是唯一女性代表過半之鄉鎮，占率 54.55%；而超過 4 成的依序還有屏東市、三地門鄉、泰武鄉及春日鄉，占率分別為 47.83%、42.86%、42.86%、42.86%；另外恆春鎮、里港鄉、琉球鄉及車城鄉當選人則皆為男性。（參閱表 7.2）

**表 7.2 屏東縣第 21 屆各鄉鎮市民代表當選人性別統計**

					單位：人				
鄉鎮市	計	男	女	女性 占比(%)	鄉鎮市	計	男	女	女性 占比(%)
合計	334	257	77	23.05	竹田鄉	11	8	3	27.27
南州鄉	11	5	6	54.55	林邊鄉	11	8	3	27.27
屏東市	23	12	11	47.83	長治鄉	11	9	2	18.18
三地門	7	4	3	42.86	新埤鄉	11	9	2	18.18
泰武鄉	7	4	3	42.86	崁頂鄉	11	9	2	18.18
春日鄉	7	4	3	42.86	滿州鄉	7	6	1	14.29
枋寮鄉	11	7	4	36.36	獅子鄉	7	6	1	14.29
潮州鎮	12	8	4	33.33	東港鎮	11	10	1	9.09
內埔鄉	13	9	4	30.77	九如鄉	11	10	1	9.09
枋山鄉	7	5	2	28.57	鹽埔鄉	11	10	1	9.09
霧台鄉	7	5	2	28.57	高樹鄉	11	10	1	9.09
瑪家鄉	7	5	2	28.57	新園鄉	11	10	1	9.09
來義鄉	7	5	2	28.57	佳冬鄉	11	10	1	9.09
牡丹鄉	7	5	2	28.57	恆春鎮	11	11	-	-
萬丹鄉	11	8	3	27.27	里港鄉	11	11	-	-
麟洛鄉	11	8	3	27.27	琉球鄉	11	11	-	-
萬巒鄉	11	8	3	27.27	車城鄉	7	7	-	-

資料來源：中央選舉委員會、屏東縣選舉委員會

（本表男性與女性當選人數因補選或遞補可能不一致。）

本縣第二十一屆（107 年 11 月投票）鄉鎮市民代表女性當選人比率為 23.05%，較第十二屆（民國 71 年投票）之 11.94%，增加 11.11 個百分點，呈現逐年遞增之趨勢，但女性代表占率歷年來皆不及 2 成 5，顯示本縣女性在鄉鎮市民代表領域仍有很大的發展空間。（參閱圖 7.3）

圖 7.3 屏東縣鄉鎮市民代表當選人性別統計

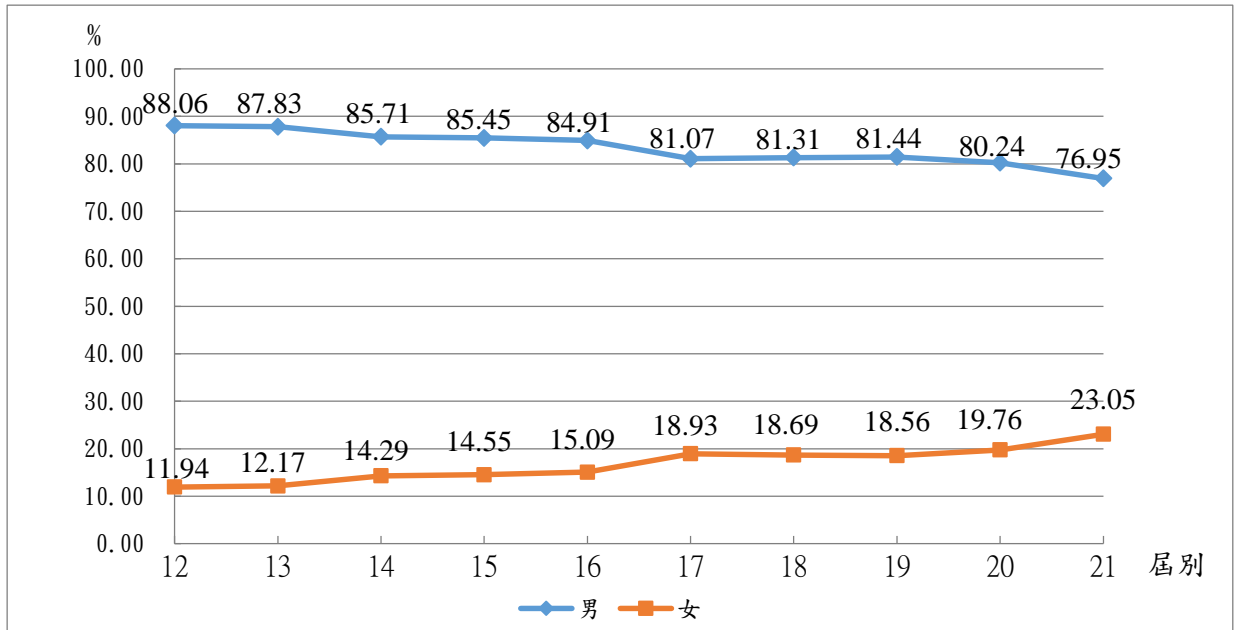

資料來源：中央選舉委員會、屏東縣選舉委員會

依第二十一屆（107 年 11 月投票）各縣鄉鎮市民代表當選人之性別來看，女性代表占率最高為金門縣 34.04%，最低為宜蘭縣 16.03%，本縣女性縣代表當選占率 23.05%，在 13 縣中位居第 8，顯示本縣女性參與鄉鎮市政比率位居中段。（參閱圖 7.4）

圖 7.4 各縣第 21 屆鄉鎮市民代表當選人性別統計

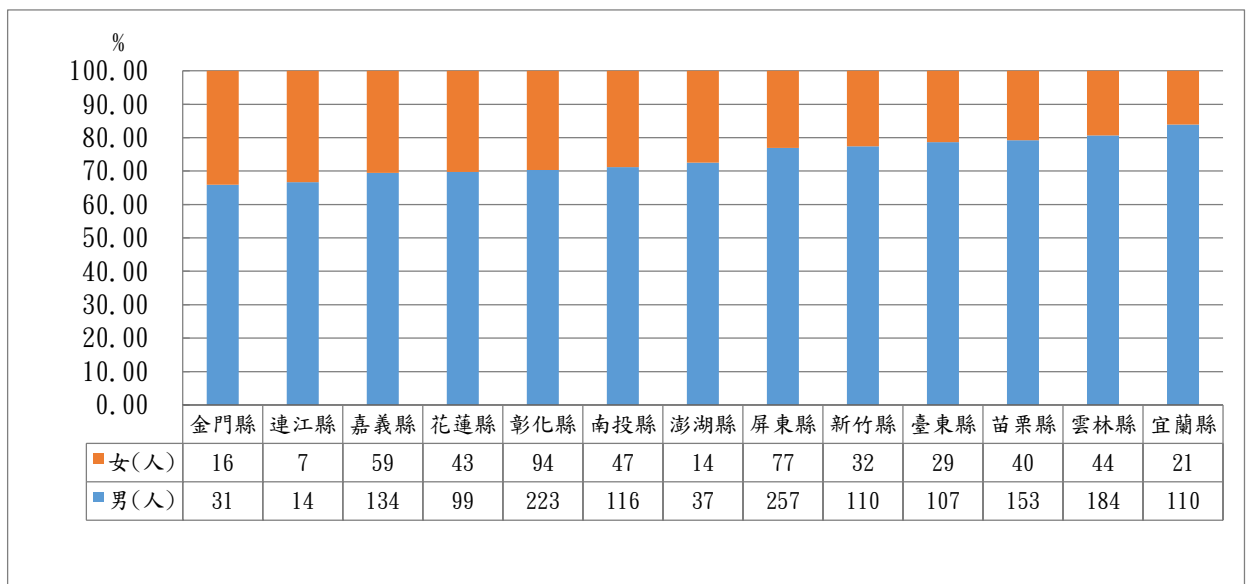

資料來源：中央選舉委員會

#### 四、公教人員

本縣 110 年底各機關學校女性公教人員 5,643 人，占率 50.23%。104 年底女性公教人員數首度超越男性，維持三年女多於男之後，107 年底男性又多於女性，到了 109 年底女性又反超過男性。從圖表來看，本縣公教人員男女占比近八年呈現拉鋸情形，女性與男性人數相當。(參閱圖 7.5)

圖 7.5 屏東縣所屬機關學校公教人員性別統計

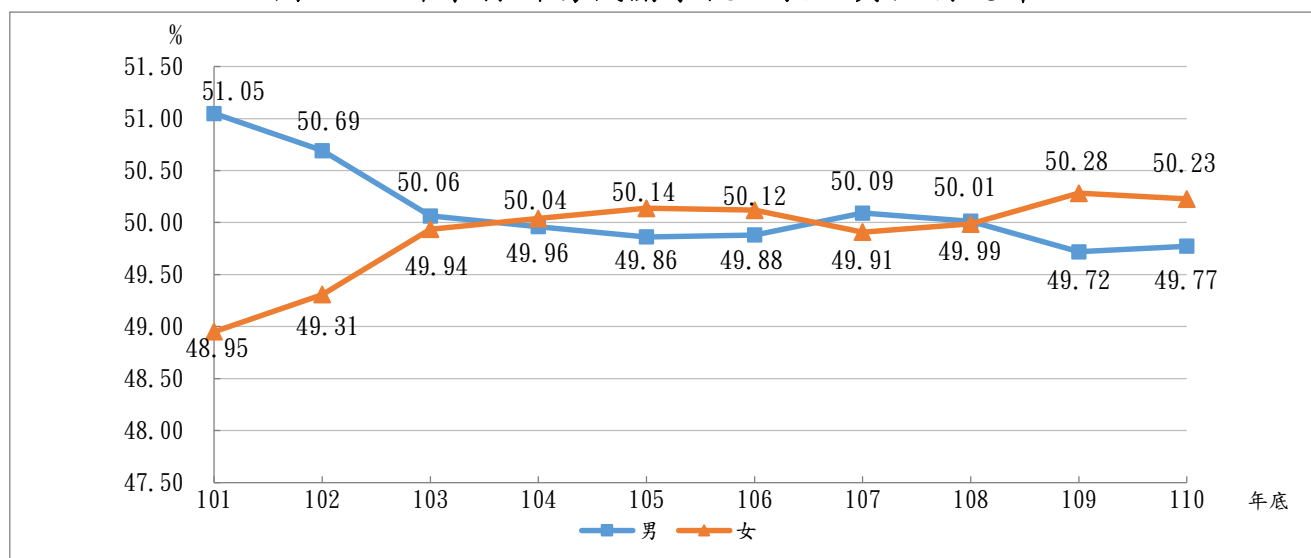

資料來源：行政院人事行政總處

就 110 年底各縣市公教人員性別統計表來看，女性占率最高為新竹市 65.32%，最低為連江縣 38.65%，而本縣公教人員女性占率為 50.23%，在 22 縣市中，位居第 14。(參閱圖 7.6)

圖 7.6 110 年全國各縣市公教人員性別統計

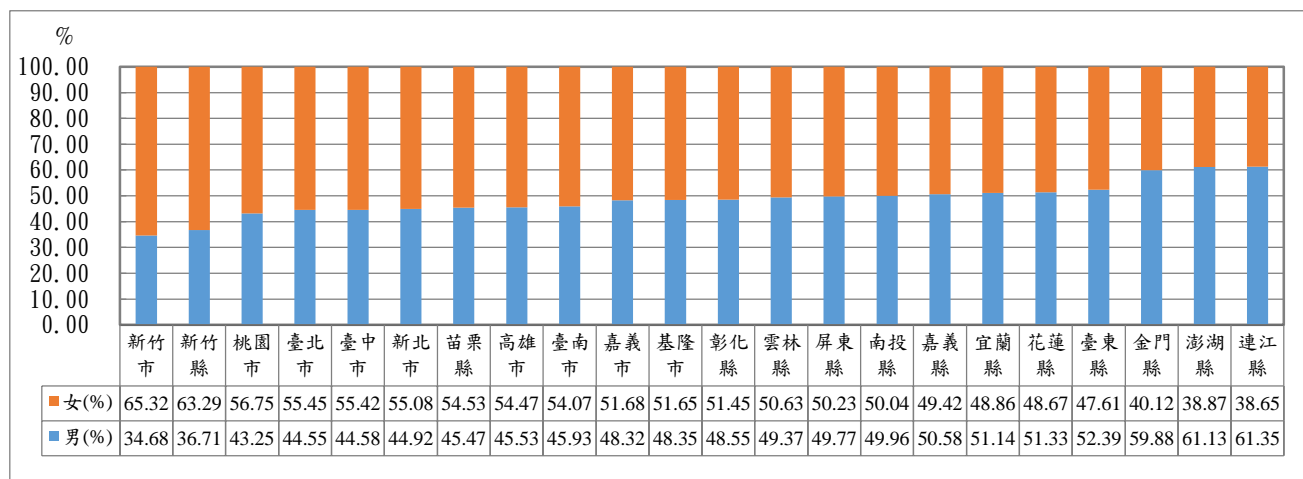

資料來源：行政院人事行政總處



## 捌、人身安全

### 一、犯罪嫌疑犯人數

本縣 110 年犯罪嫌疑犯人數男性為 7,462 人，女性為 1,717 人，分別較 101 年增加 101 人(+1.37%) 及增加 73 人(+4.44%)。另以男女人數比來看，最高為 104 年的 4.94 倍，最低為 110 年的 4.35 倍。(參閱圖 8.1)

圖 8.1 屏東縣犯罪嫌疑犯性別統計

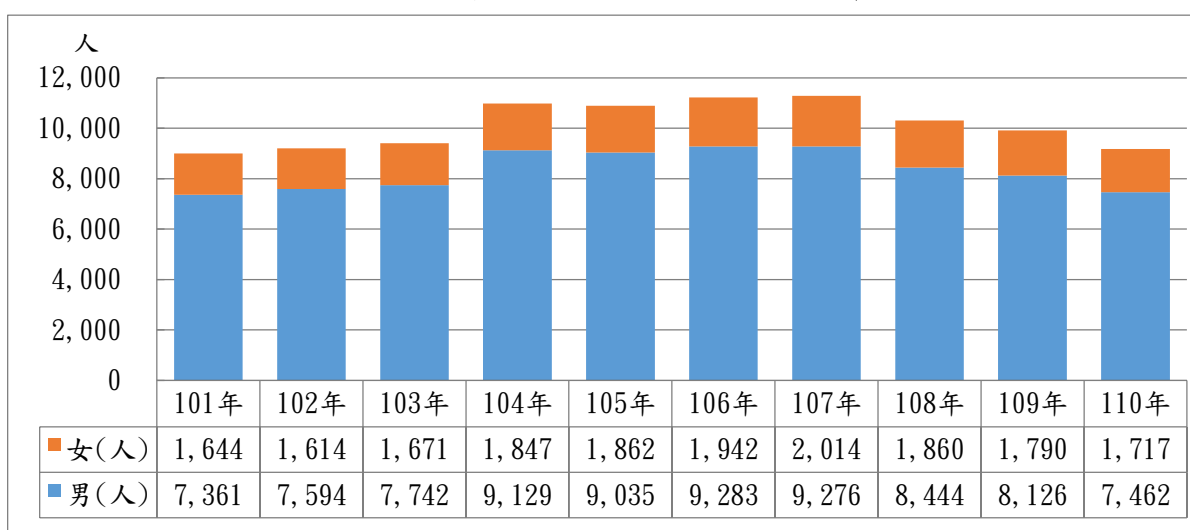

資料來源：警政統計年報

就 110 年各縣市資料來看，本縣男性犯罪嫌疑犯人數占率 81.29%，女性 18.71%，女性嫌疑犯人數占男性約兩成三，在 22 縣市中，排序第 17 位。(參閱圖 8.2)

圖 8.2 110 年全國各縣市刑事案件嫌疑犯性別統計

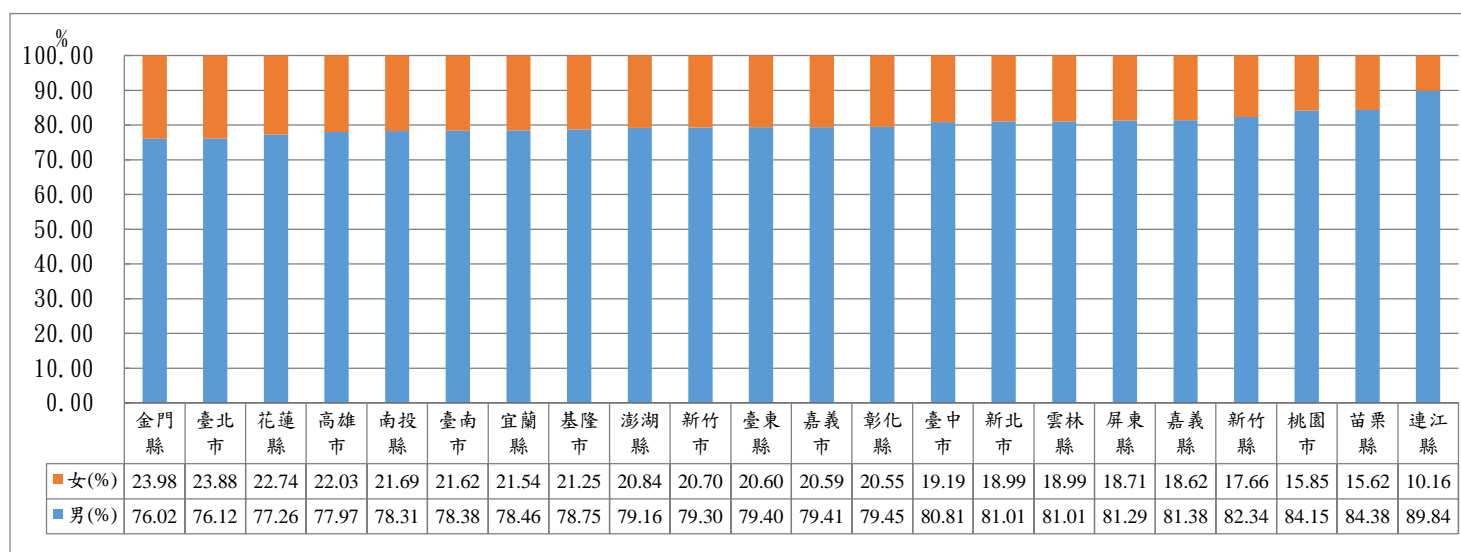

資料來源：警政統計年報

## 二、妨害性自主被害人

本縣 110 年妨害性自主被害人合計 158 人，其中女性 145 人，占 91.77%，為男性被害人 11.2 倍。（參閱圖 8.3）

圖 8.3 屏東縣妨害性自主被害人性別統計

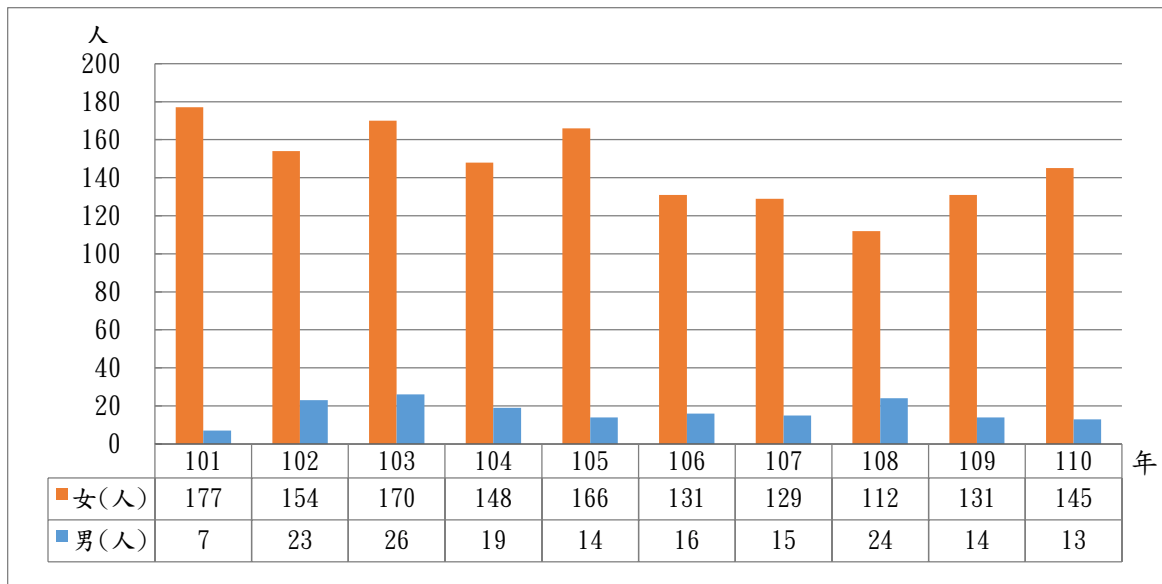

資料來源：內政部統計年報

就 110 年各縣市妨害性自主被害人性別觀之，每十萬人口被害女性人數最高為臺東縣 34.53 人，其次為新竹市 25.22 人，而本縣數值為 17.93 人，在 22 縣市中排序第 10。（參閱表 8.1）

表 8.1 110 年各縣市妨害性自主被害人性別統計

單位：人

縣市別	計	男	女	每十萬人口被害女性數	縣市別	計	男	女	每十萬人口被害女性數
新北市	557	43	514	12.79	雲林縣	107	10	97	14.40
臺北市	454	34	420	16.38	嘉義縣	87	2	85	17.12
桃園市	605	49	556	24.49	屏東縣	158	13	145	17.93
臺中市	520	39	481	17.07	臺東縣	88	14	74	34.53
臺南市	269	18	251	13.43	花蓮縣	75	13	62	19.20
高雄市	341	30	311	11.29	澎湖縣	22	4	18	16.96
宜蘭縣	94	10	84	18.59	基隆市	98	8	90	24.61
新竹縣	145	20	125	21.81	新竹市	123	9	114	25.22
苗栗縣	116	6	110	20.36	嘉義市	48	2	46	17.33
彰化縣	207	18	189	14.99	金門縣	14	-	14	9.92
南投縣	84	9	75	15.37	連江縣	4	1	3	22

資料來源：內政部統計年報

### 三、強盜搶奪案被害人

本縣 110 年強盜搶奪案被害人計 13 人，其中女性 6 人，占 46.15%。以近十年來看，男性強盜搶奪案被害人占率最高為 109 年的 66.67%，最低為 108 年的 20.00%。（參閱圖 8.4）

圖 8.4 屏東縣強盜搶奪案被害人性別統計

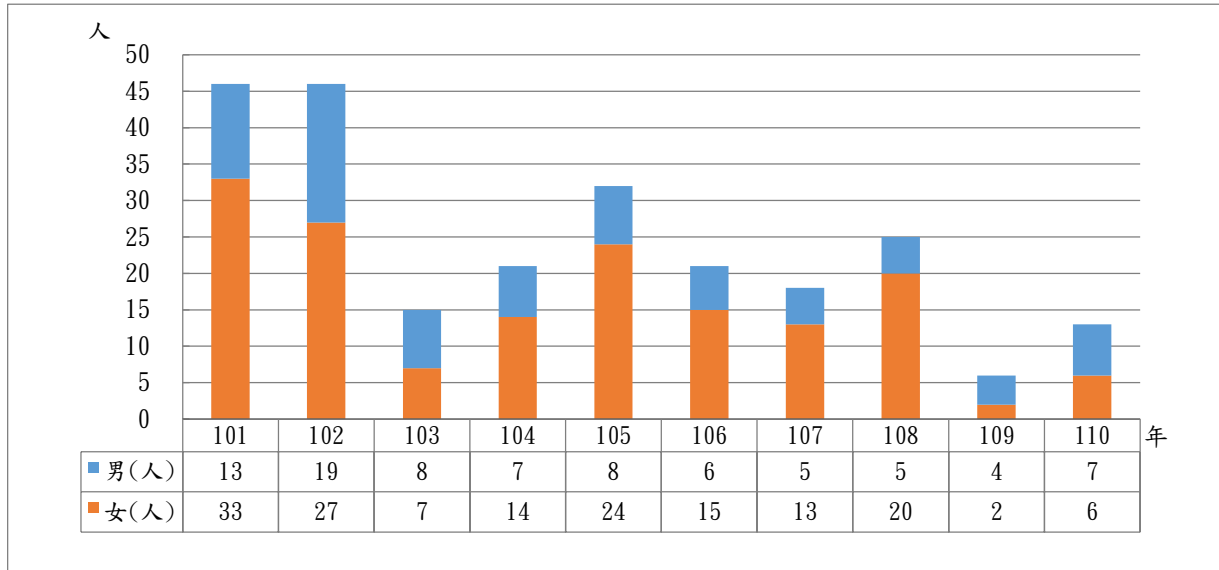

資料來源：內政部統計年報

就 110 年各縣市強盜搶奪被害人之性別觀察，每十萬人口被害女性數最高為臺東縣 2.33 人，最低為新竹市、金門縣及連江縣 0 人，而本縣比率為 0.74 人，在 22 縣市中位居第 9。（參閱表 8.2）

表 8.2 110 年全國各縣市強盜搶奪被害人性別統計

					單位：人				
縣市別	計	男	女	每十萬人口被害女性數	縣市別	計	男	女	每十萬人口被害女性數
新北市	78	49	29	0.72	雲林縣	8	3	5	0.74
臺北市	31	20	11	0.43	嘉義縣	7	3	4	0.81
桃園市	38	22	16	0.70	屏東縣	13	7	6	0.74
臺中市	36	25	11	0.39	臺東縣	8	3	5	2.33
臺南市	34	18	16	0.86	花蓮縣	4	2	2	0.62
高雄市	43	15	28	1.02	澎湖縣	1	-	1	0.94
宜蘭縣	3	2	1	0.22	基隆市	13	6	7	1.91
新竹縣	19	12	7	1.22	新竹市	1	1	-	-
苗栗縣	7	3	4	0.74	嘉義市	3	2	1	0.38
彰化縣	8	5	3	0.24	金門縣	1	1	-	-
南投縣	11	8	3	0.61	連江縣	-	-	-	-

資料來源：內政部統計年報

## 玖、健康

### 一、主要死因

本縣 110 年主要死因第一位為惡性腫瘤，每十萬人死亡率男性為 349.0，高於女性的 217.3。（參閱圖 9.1）

全國各縣市女性前二大死因均為惡性腫瘤及心臟疾病，本縣女性每十萬人口標準化死亡率均高於全國平均值，惡性腫瘤全國 22 縣市居第 1 位，心臟疾病居全國第 9 位。（參閱圖 9.2、圖 9.3）

圖 9.1 110 年屏東縣主要死因每十萬人口死亡率

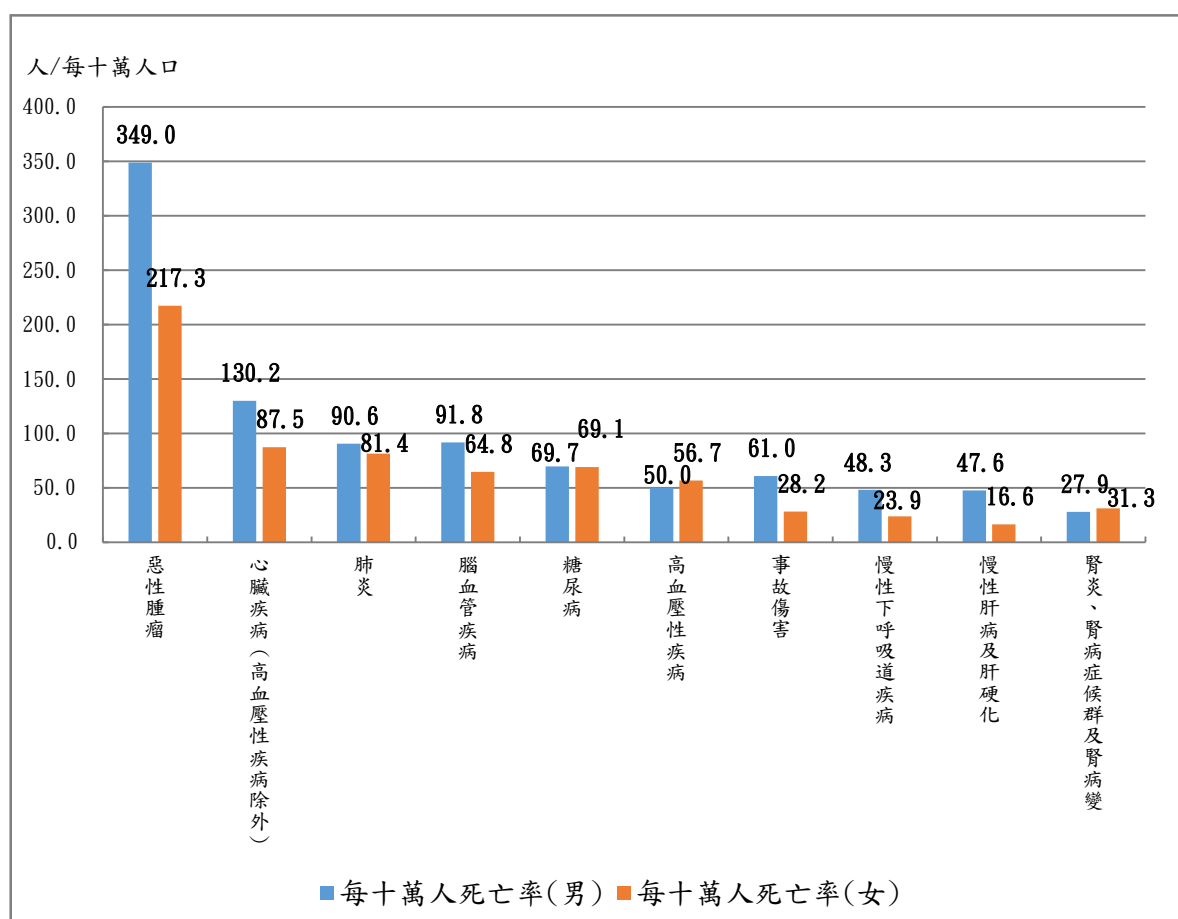

資料來源：衛生福利部統計處

圖 9.2 110 年全國各縣市女性惡性腫瘤每十萬人口標準化死亡率

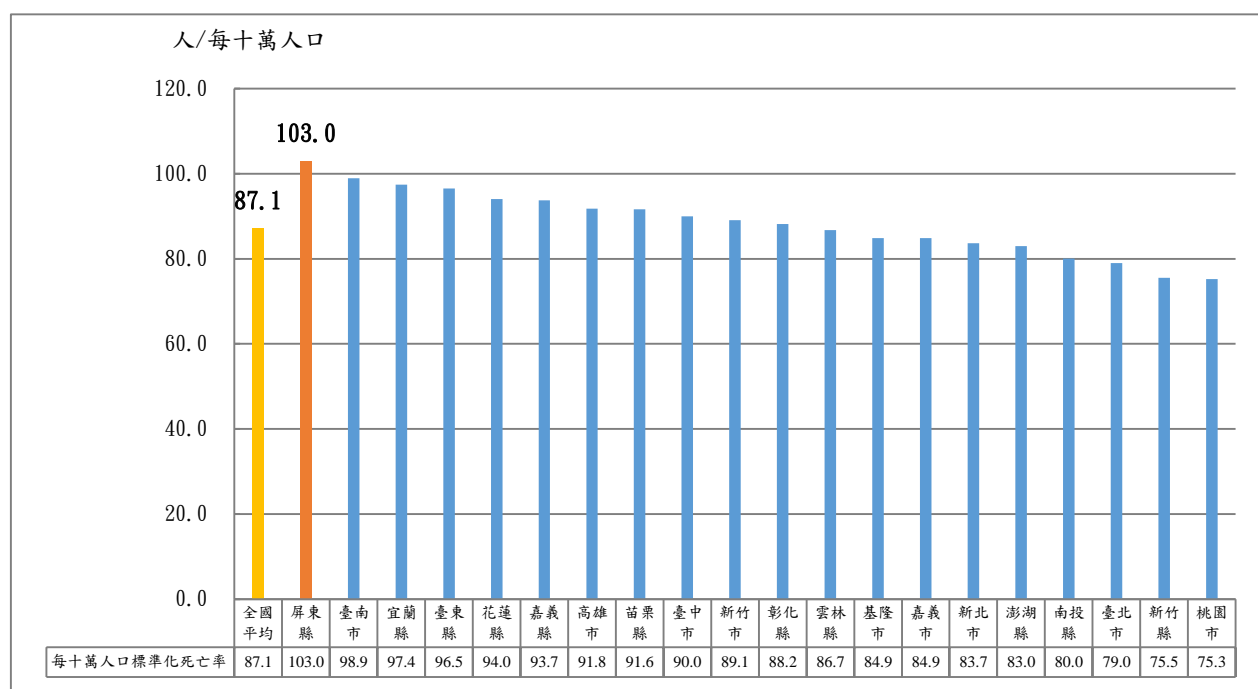

資料來源：衛生福利部統計處

圖 9.3 110 年全國各縣市女性心臟疾病每十萬人口標準化死亡率

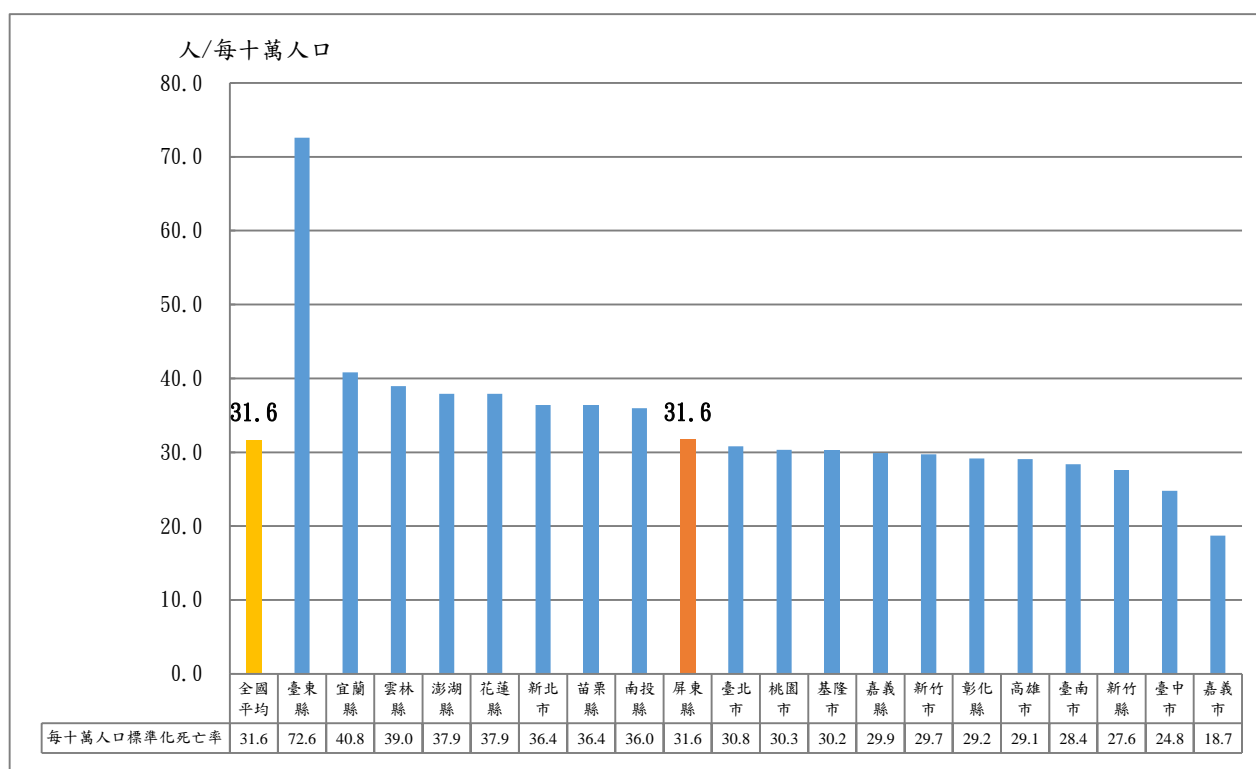

資料來源：衛生福利部統計處

## 二、男性與女性主要死因

本縣 110 年兩性主要死因，第一、二、順位皆為惡性腫瘤、心臟疾病，屬非疾病因素為事故傷害，男性死亡率皆高於女性。

就兩性主要死因觀之，女性肺炎排名第 3，而男性則為腦血管疾病排名第 3。（參閱表 9.1）

**表 9.1 110 年屏東縣主要死亡原因**

順位	男 性				女 性			
	死 亡 原 因	死 亡 人 數	每十萬男 性人口死 亡 率	死 亡 百 分 比 %	死 亡 原 因	死 亡 人 數	每十萬女 性人口死 亡 率	死 亡 百 分 比 %
	所有死亡原因	5,079	1,233.4	100.0	所有死亡原因	3,539	892.0	100.0
1	惡性腫瘤	1,437	349.0	28.3	惡性腫瘤	862	217.3	24.3
2	心臟疾病（高血壓性疾病除外）	536	130.2	10.6	心臟疾病（高血壓性疾病除外）	347	87.5	10.4
3	腦血管疾病	378	91.8	7.4	肺炎	323	81.4	8.1
4	肺炎	373	90.6	7.3	糖尿病	274	69.1	7.7
5	糖尿病	287	69.7	5.7	腦血管疾病	257	64.8	7.7
6	事故傷害	251	61.0	4.9	高血壓性疾病	225	56.7	5.4
7	高血壓性疾病	206	50.0	4.1	腎炎、腎病症候群及腎病變	124	31.3	3.5
8	慢性下呼吸道疾病	199	48.3	3.9	事故傷害	112	28.2	3.2
9	慢性肝病及肝硬化	196	47.6	3.9	慢性下呼吸道疾病	95	23.9	2.8
10	腎炎、腎病症候群及腎病變	115	27.9	2.3	血管性及未明示之失智症	90	22.7	2.1
	其他	1,101	267.4	21.7	其他	830	209.2	24.9

資料來源：衛生福利部統計處

附註：110 年年中人口數計 808,549 人,男性 411,789 人,女性 396,760 人

## 拾、結論

- 一、本縣 110 年底人口性比例 103.72，高於臺灣省人口性比例 103.33；新生兒性比例 106.97 是臺灣地區 22 縣市中的第 12 位，為男女比例差異較大之縣市；而 65 歲以上之性比例(87.31)低於 100，女性高齡人口多於男性。
- 二、本縣 110 年底原住民人口成長率，以女性成長 5.91%高於男性 4.95%，整體人口成長率為正向 5.44%是臺灣地區 22 縣市中的 13 名，原住民人口持續上升。
- 三、本縣 110 年底 15 歲以上女性人口婚姻狀況，以已婚有偶者 46.44%為主，未婚者 29.62%次之，均低於男性的 48.33%及 37.73%。
- 四、本縣 110 年底列冊需關懷之獨居老人計 3,446 人，占老年人口數的 2.28%，其中女性需關懷人數 2,008 人，占需關懷人數的 58.27%，性比例為 71.61。
- 五、本縣 110 年底低收入戶人數計 15,780 人，以男性 9,195 人占多數，性比例為 139.64，近 10 年來呈遞增的趨勢。
- 六、本縣 110 年底身心障礙者人數計 52,570 人，較 101 年底 50,697 人，增加 1,873 人，性比例則由 132.90 降至 127.08，顯示身心障礙人口數以男性為主，但女性比率有增加的現象。
- 七、本縣各級教育，高中職以下女性教師占多數，隨著教育等級提高，女性教師所占比重反而減少，110 學年度本縣大學以上（含專科）女性教師占 44.30%。而在學生人數方面，碩士班女性學生占率 110 學年已達 56.27%，博士班女性學生占率 110 學年已達 39.93%。

- 八、本縣具高等教育人口數，不論男性或女性皆逐年提昇，110 年底 15 歲以上人口，具高等教育者占該性別比率，男性為 37.60%，略高於女性的 36.20%。
- 九、本縣男性勞動參與率高於女性，但就歷年變動趨勢觀察，男性勞動參與率變動不大，而女性參與率則反向逐年提昇，民國 110 年本縣女性勞動參與率為 50.6%（在台灣地區 20 縣市排名第 11），且較 101 年之 47.4% 增加 3.2%，顯示本縣女性的勞動力參與率有增加趨勢。
- 十、本縣 110 年就業者人數計 405 千人，男性占 57.53%，女性占 42.47%，就兩性所從事行業觀察，服務業從業人數是女性多於男性，其他農林漁牧業及工業則是男性多於女性。
- 十一、本縣兩性政治參與情形，仍以男性為主，第十屆立法委員當選人沒有女性，第十九屆縣議員女性占 30.91%，第二十一屆鄉鎮市民代表女性占率 23.05%，而第十八屆鄉鎮市長 33 位當選人中，僅有 2 位為女性。
- 十二、本縣 110 年底各機關學校女性公教人員占全部 50.23%，在 22 縣市中，比率位居第 14。從 104 年底起，本縣女性公教人員數首度超越男性，維持三年女多於男之後，107 年底全縣男性公教人員數又反多於女性，到了 109 年底女性再反超過男性，近八年男女性公教人員占比呈現拉鋸情形，女性與男性人數相當。
- 十三、本縣 110 年犯罪人數男性為 7,462 人，女性為 1,717 人，男性嫌疑犯占率 81.29%，女性嫌疑犯人數占男性約兩成三，女/男比率在 22 縣市中位居第 17 位。



- 十四、 本縣 110 年妨害性自主被害人 158 人，其中女性 145 人，占 91.77%，為男性被害人的 11.2 倍。另外，本縣每十萬人口妨害性自主被害女性 17.93 人（比率在 22 縣市中排序第 10），婦女人身安全維護值得大家重視。
- 十五、 本縣 110 年每十萬男性死亡率為 1,233.4，女性為 892.0，兩性之主要死因皆以惡性腫瘤與心臟疾病為第一與第二位；而非疾病因素之事故傷害，每十萬男性死亡率為 61.0 高於女性之 28.2。

## 拾壹、參考資料及資料來源

- 一、 行政院主計總處性別統計專題分析
- 二、 內政部統計處
- 三、 內政部戶政司
- 四、 教育部統計處
- 五、 行政院主計總處人力資源調查統計年報
- 六、 中央選舉委員會
- 七、 屏東縣選舉委員會
- 八、 內政部警政署
- 九、 衛生福利部
- 十、 屏東縣統計年報
- 十一、 屏東縣政府民政處公務統計報表